ИОГАНН СЕБАСТЬЯН БАХ

(1685—1750)

ХОРОШО ТЕМПЕРИРОВАННЫЙ КЛАВИР

ТОМ

I

BWV 846-869

Редакция Бруно Муджеллини

Хорошо темперированный клавир

The well-tempered clavier

I Preludium — Andante con moto — S. 4

I Fuga (a 4 voci) — Andante — S. 6

II Preludium — Allegro — 8

II Fuga (a 3 voci) — Allegretto — 10

III Preludium — Veloce — 12

III Fuga (a 3 voci) — Allegro moderato — 14

IV Preludium — Andante espressivo — 18

IV Fuga (a 5 voci) — Moderato. — 20

V Preludium — Allegro vivace e brillante — 24

V Fuga (a 4 voci) — Allegro moderato ed energico — 26

VI Preludium — Allegro ma non troppo — 28

VI Fuga (a 3 voci) — Andante espressivo — 30

VII Preludium — Allegro molto tranquillo — 32

VII Fuga (a 3 voci) — Allegro moderato ma con brio — 36

VIII Preludium — Lento; con profondo sentimento — 38

VIII Fuga (a 3 voci) — Andante sostenuto — 40

IX Preludium — Allegretto piacevole — 44

IX Fuga (a 3 voci) — Allegro deciso — 46

X Preludium — Andante sostenuto e cantabile — 48

X Fuga (a 2 voci) — Molto allegro e con brio — 51

XI Preludium — Allegretto vivace e brioso — 54

XI Fuga (a 3 voci) — Allegretto — 56

XII Preludium — Andante sostenuto ed elegiaco — 58

XII Fuga (a 4 voci) — Molto moderato — 60

XIII Preludium — Allegretto — S. 64

XIII Fuga (a 3 voci). — Andantino grazioso — S. 66

XIV Preludium — Allegro giusto — 68

XIV Fuga (a 4 voci). — Andante; con severa espressione — 70

XV Preludium — Molto vivace e brillante — 72

XV Fuga (a 3 voci) — Allegro moderato, ma con molto brio — 74

XVI Preludium — Lentamente — 78

XVI Fuga (a 4 voci) — Andante con moto — 80

XVII Preludium — Allegretto scherzoso — 82

XVII Fuga (a 4 voci) — Moderato — 84

XVIII Preludium — Allegretto un poco espress ma semplice — 86

XVIII Fuga (a 4 voci) — Andante — 88

XIX Preludium — Allegretto grazioso — 90

XIX Fuga (a 3 voci) — Allegro molto tranquillo — 92

XX Preludium — Allegro vivace e deciso — 95

XX Fuga (a 4 voci) — Molto moderato. — 97

XXI Preludium — Allegro vivace — 102

XXI Fuga (a 3 voci) — Allegretto scherzoso — 104

XXII Preludium — Adagio lamentoso — 106

XXII Fuga (a 5 voci) — Andante sostenuto. — 108

XXIII Preludium — Allegretto tranquillo — 111

XXIII Fuga (a 4 voci) — Andante — 112

XXIV Preludium — Andante — 114

XXIV Fuga (a 4 voci) — Largo — 116

I Preludium

JOHANN SEBASTIAN BACH

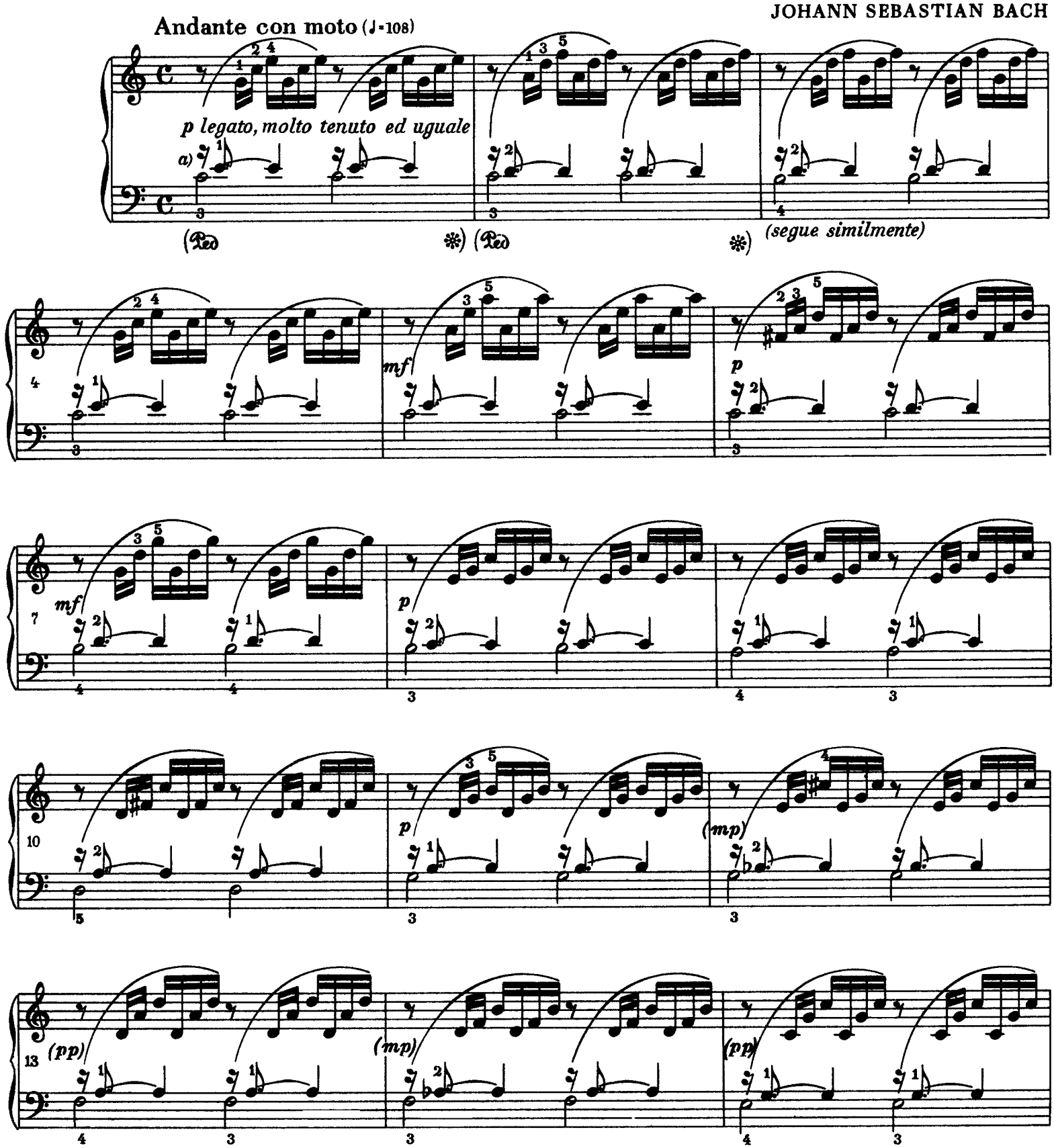

a) Ruchy palców powinny być tak nieznaczne, jak to jest tylko możliwe. Redaktor dopuszcza w tym utworze użycie pedału, zaznaczając go jednak w nawiasach.

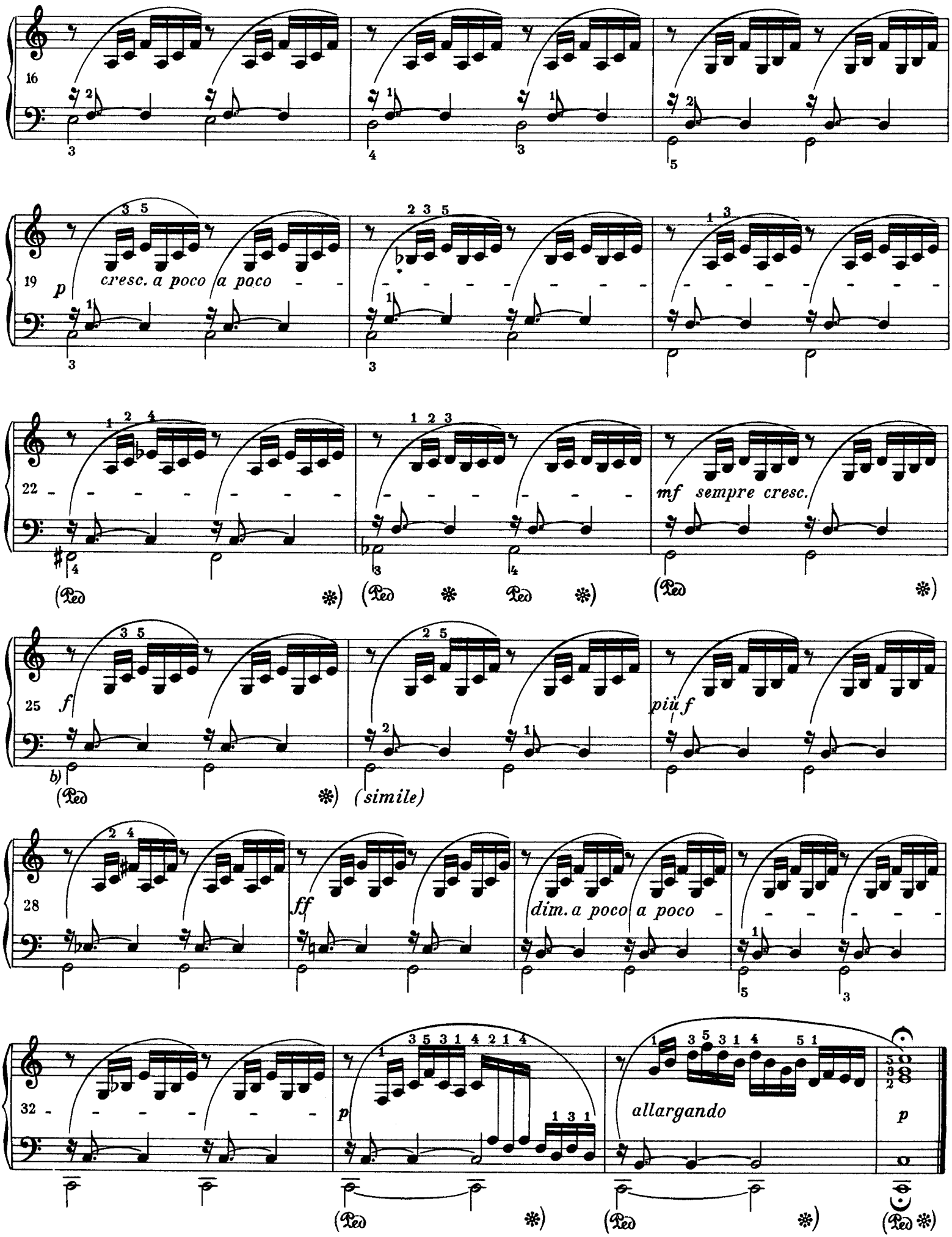

b) Najniższy dźwięk powinien brzmieć najgłośniej.

I Fuga

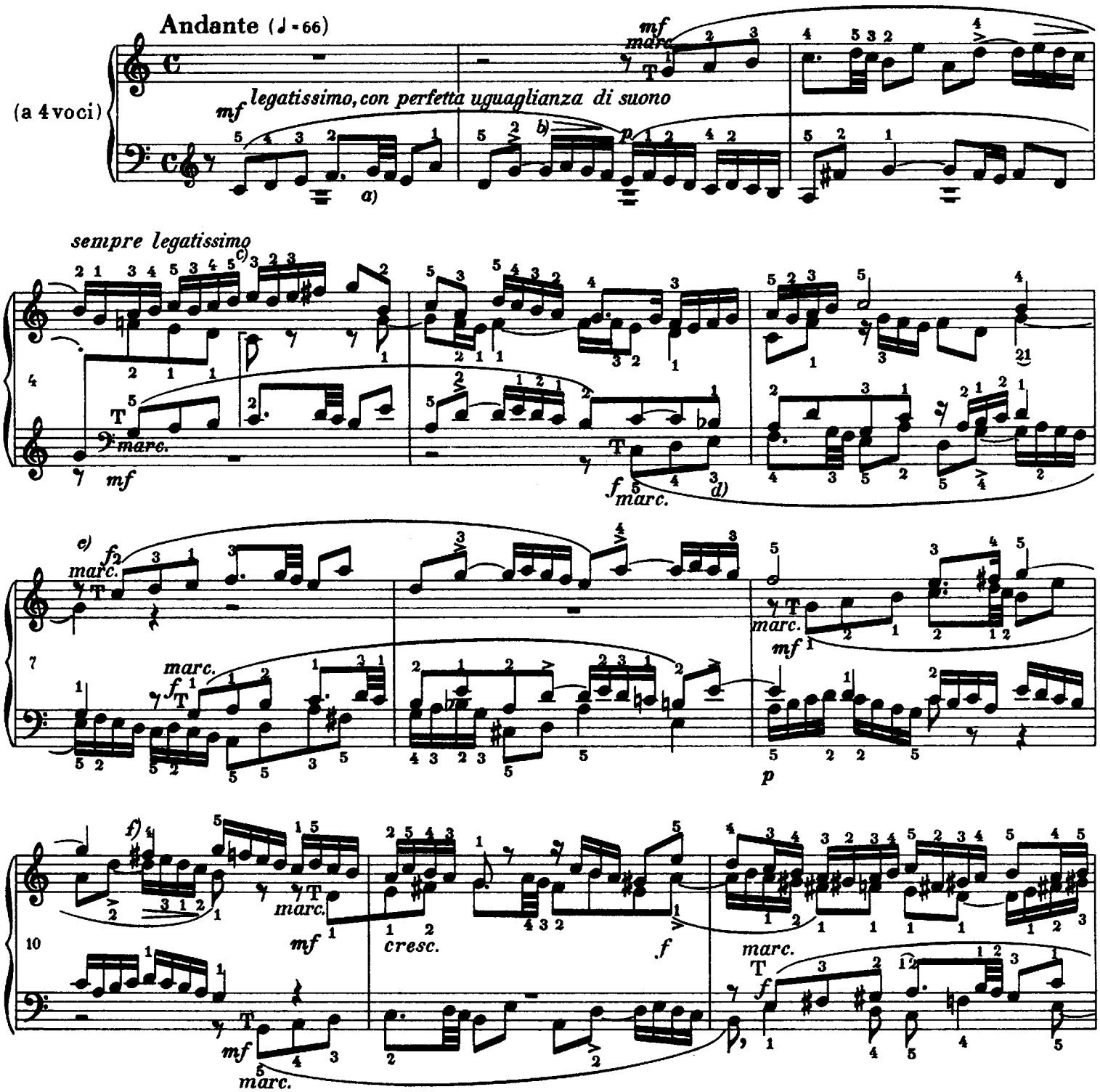

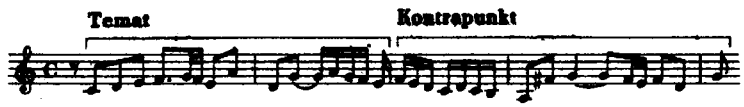

Z szesnastek drugiego taktu tematu wywodzi się najwyższy głos w t. 4 i wszystkie inne analogiczne figury. Z tematycznego fragmentu pochodzi bas w t. 12:

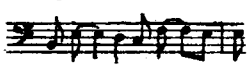

a) Uczniowie zazwyczaj grają za szybko te dwie trzydziestodwójki.
b) Tu mała diminuendo pozwoli lepiej uwydatnić wejście tematu

c) Trzeci palec musi przejść nad piątym bez najmniejszego skoku, przy ścisłym legato.
d) Czwarty palec trzeba przesunąć pod trzecim.
e) Tu kończy się eksporycja i zaczyna się seria przeprowadzeń, w których temat zawsze powtarza się w kanonie.
f) *fis*³ trzeba zagrać znacznie ciszej niż dźwięki tematu, gdyż inaczej ustęp ten zabrzmi w ten sposób:

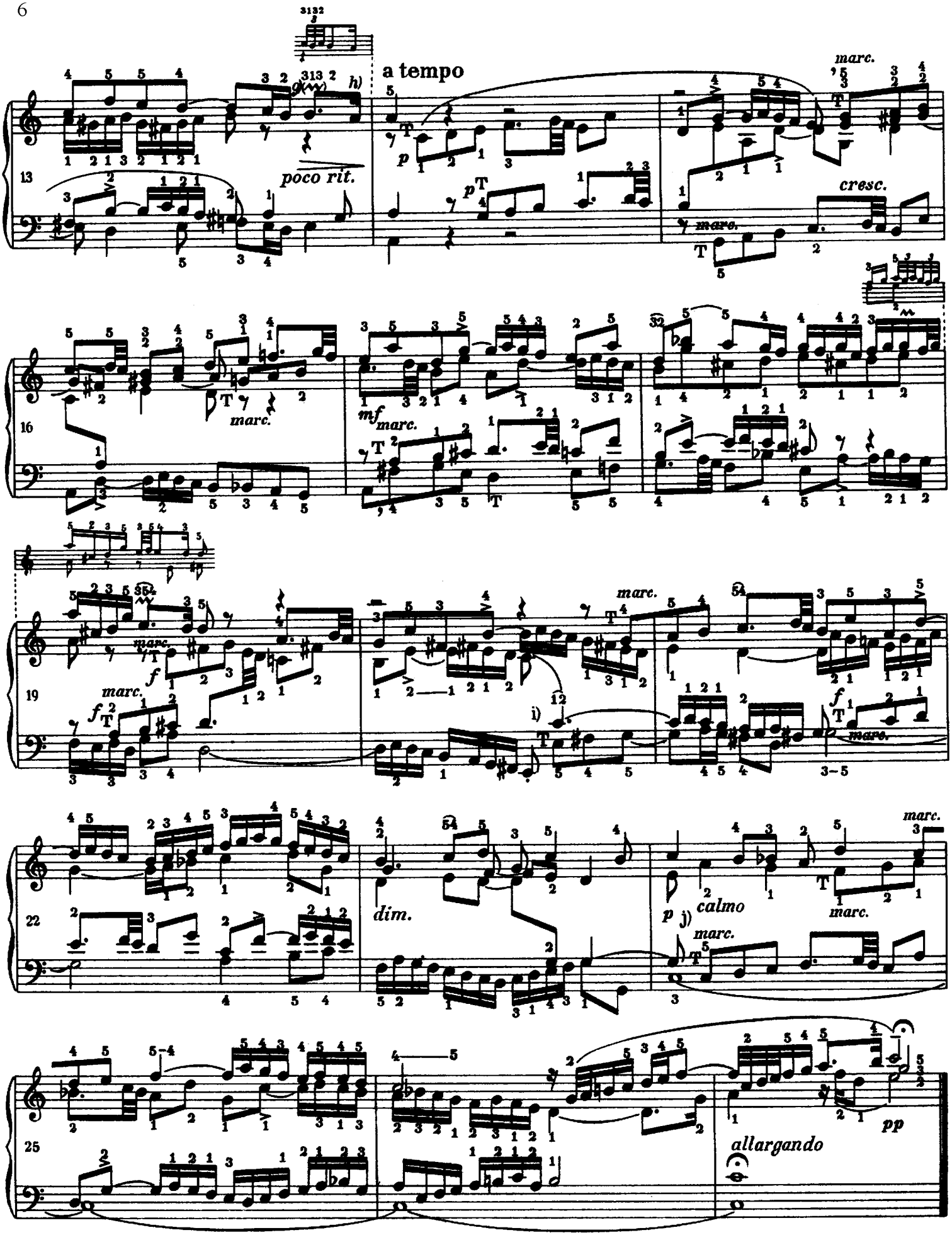

g) Ilekroć redaktor uważał za potrzebne dodanie ozdobnika, którego nie ma w rękopisach Bacha, podał znak w nawiasach.

h) Tego e^1 nie wykonywać staccato, lecz dotrzymać je aż do następnego e^1.

i) Pierwszy palec lewej ręki „odbierze" to e^1 od pierwszego palca prawej ręki (bez ponownego uderzenia).

j) Stretto; nuta pedałowa na tonice.

II Preludium

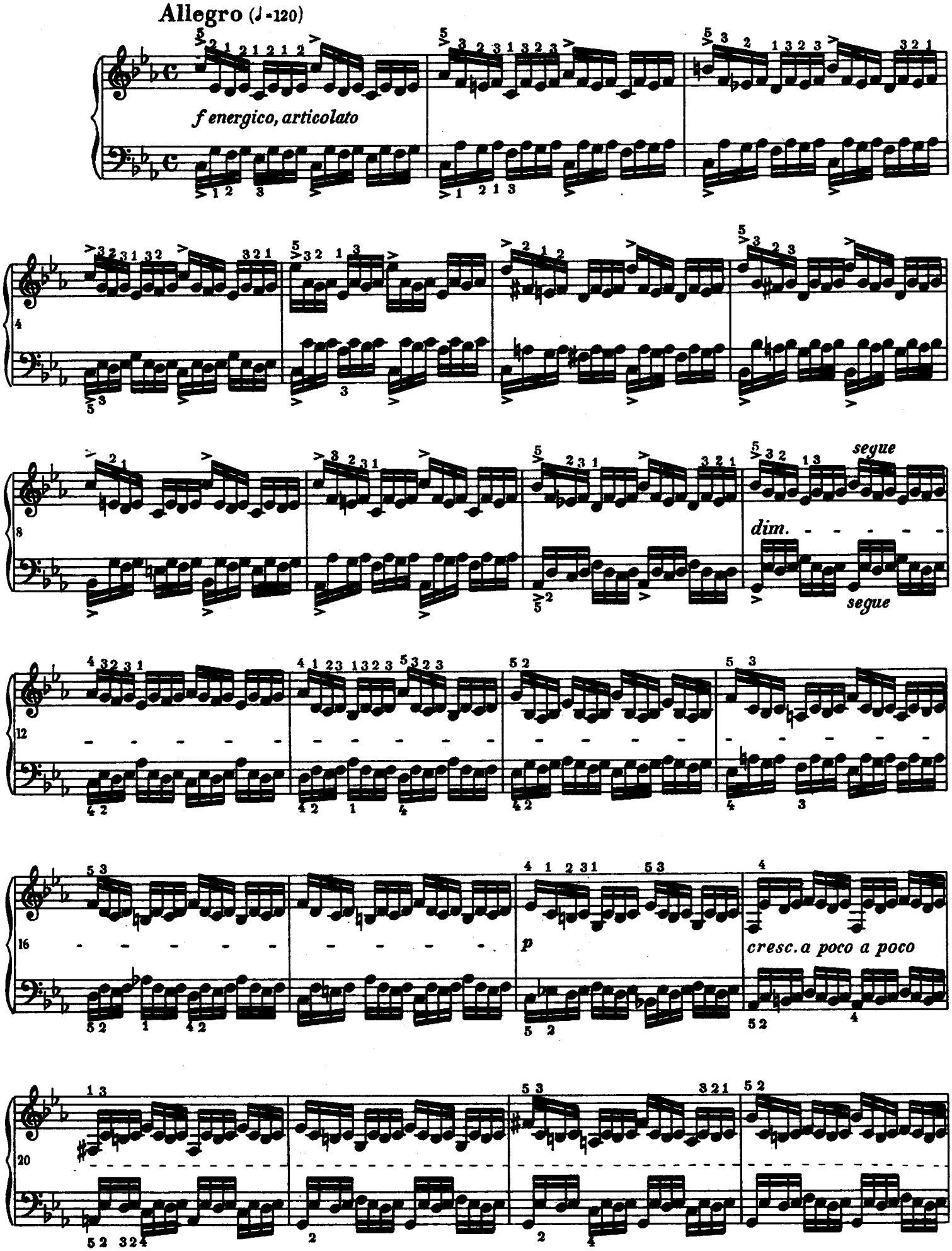

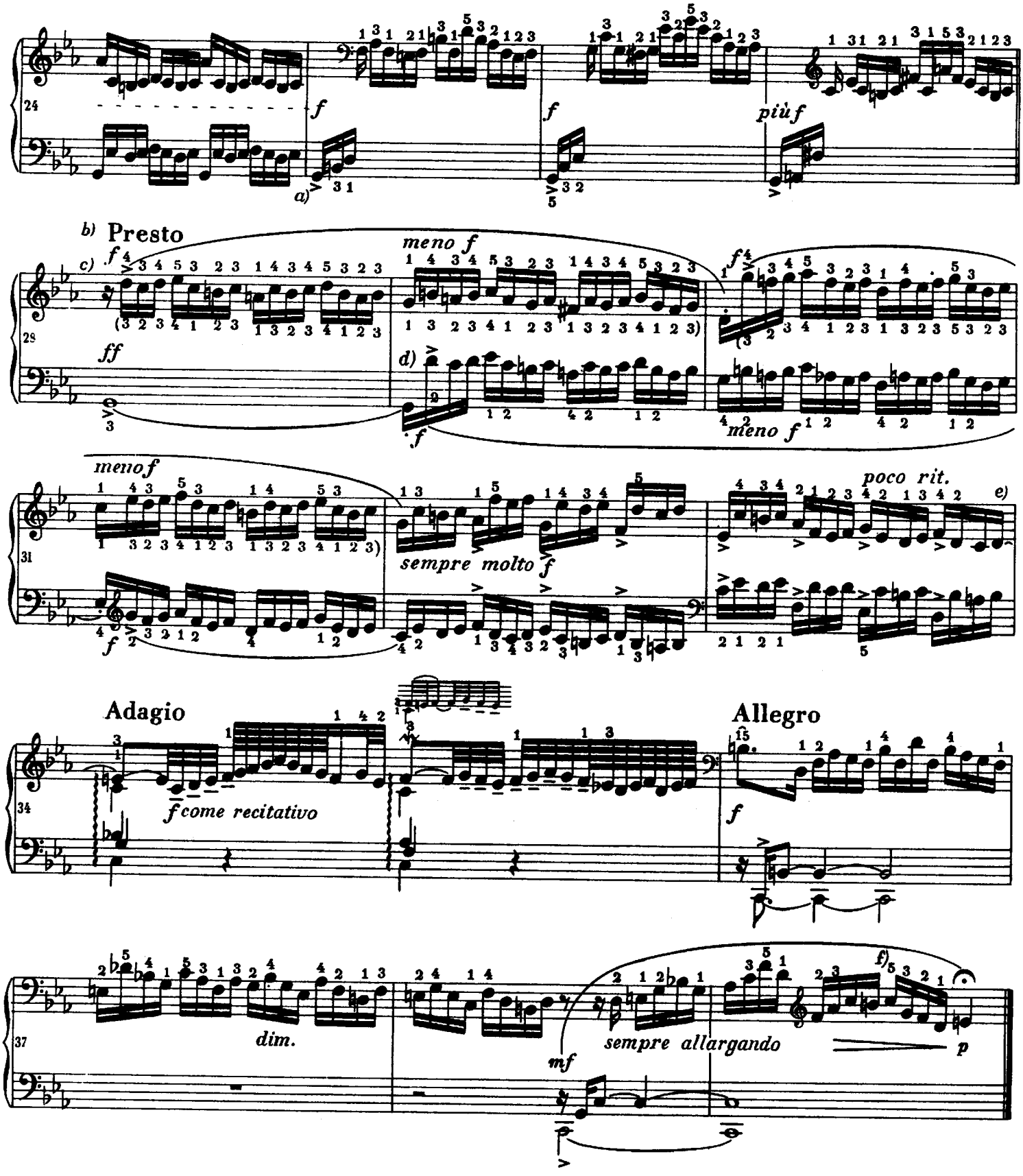

a) Redaktor uważa następujące wykonanie partii lewej ręki za logiczne:

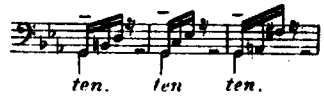

b) To oznaczenie tempa oraz dwa następne (adagio i allegro) pochodzą od Bacha.

c) Proponuje się pauzę przedłużyć.

d) Aby uwydatnić kanon między głosem wyższym i niższym należy starannie zróżnicować barwę każdego z dwu głosów.

e) To d^1 musi się łączyć z następującym po nim e^1, dlatego należy trzymać klawisz d^1 jeszcze w czasie wykonywania pierwszych czterech dźwięków arpeggia.

f) Można grać następująco:

II Fuga

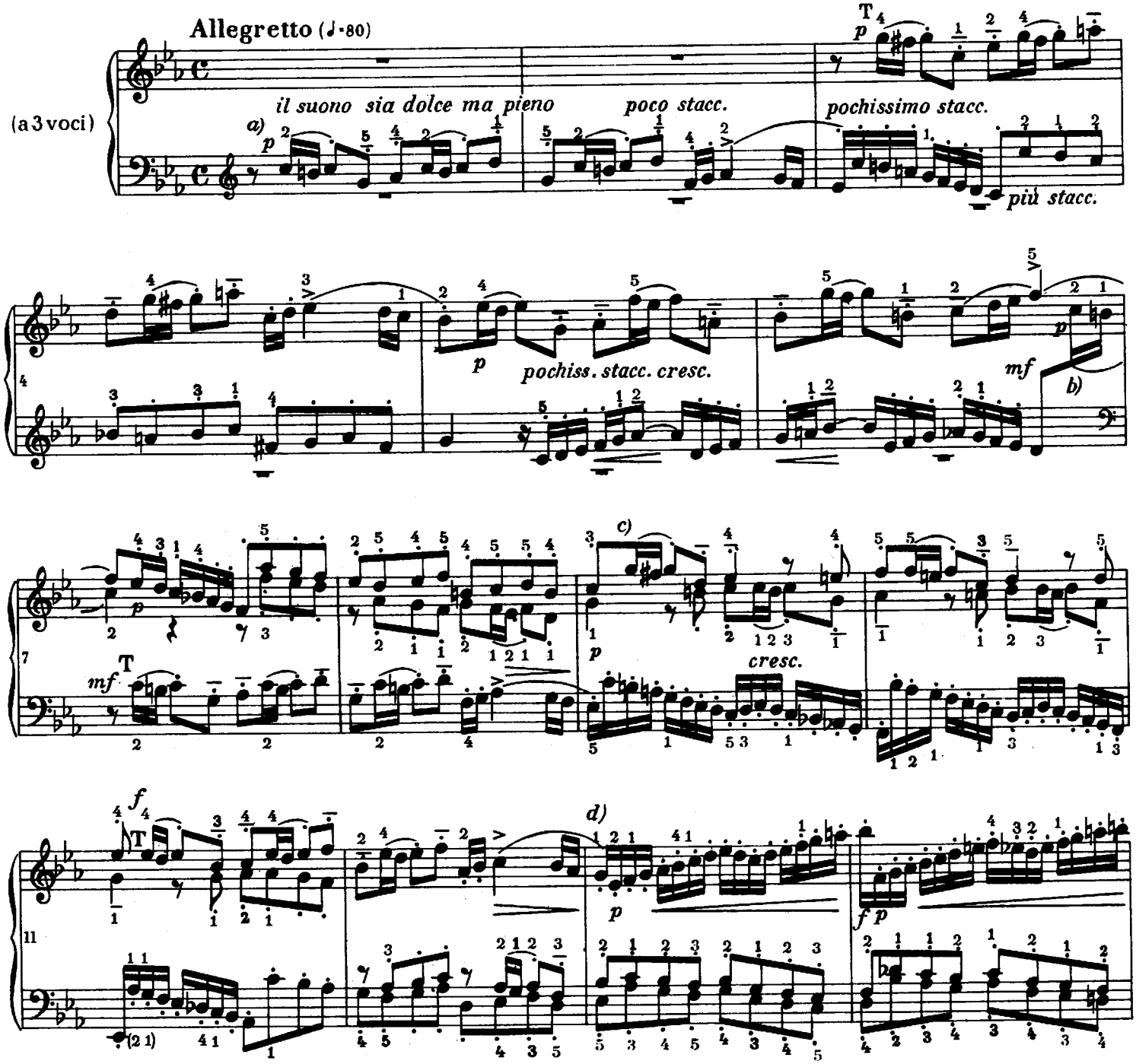

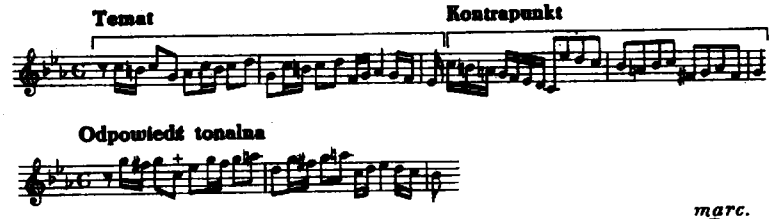

a) Tę fugę można by też grać w całości legato.

b) Te trzy dźwięki: trzeba grać lekko, aby słuchacz nie wziął ich za początek tematu.

c) Wykonanie:

d) Rysunek górnego głosu wywodzi się z kontrapunktu (w ruchu przeciwnym). Również rysunek obu niższych głosów nawiązuje do końcowych dźwięków kontrapunktu: 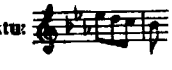

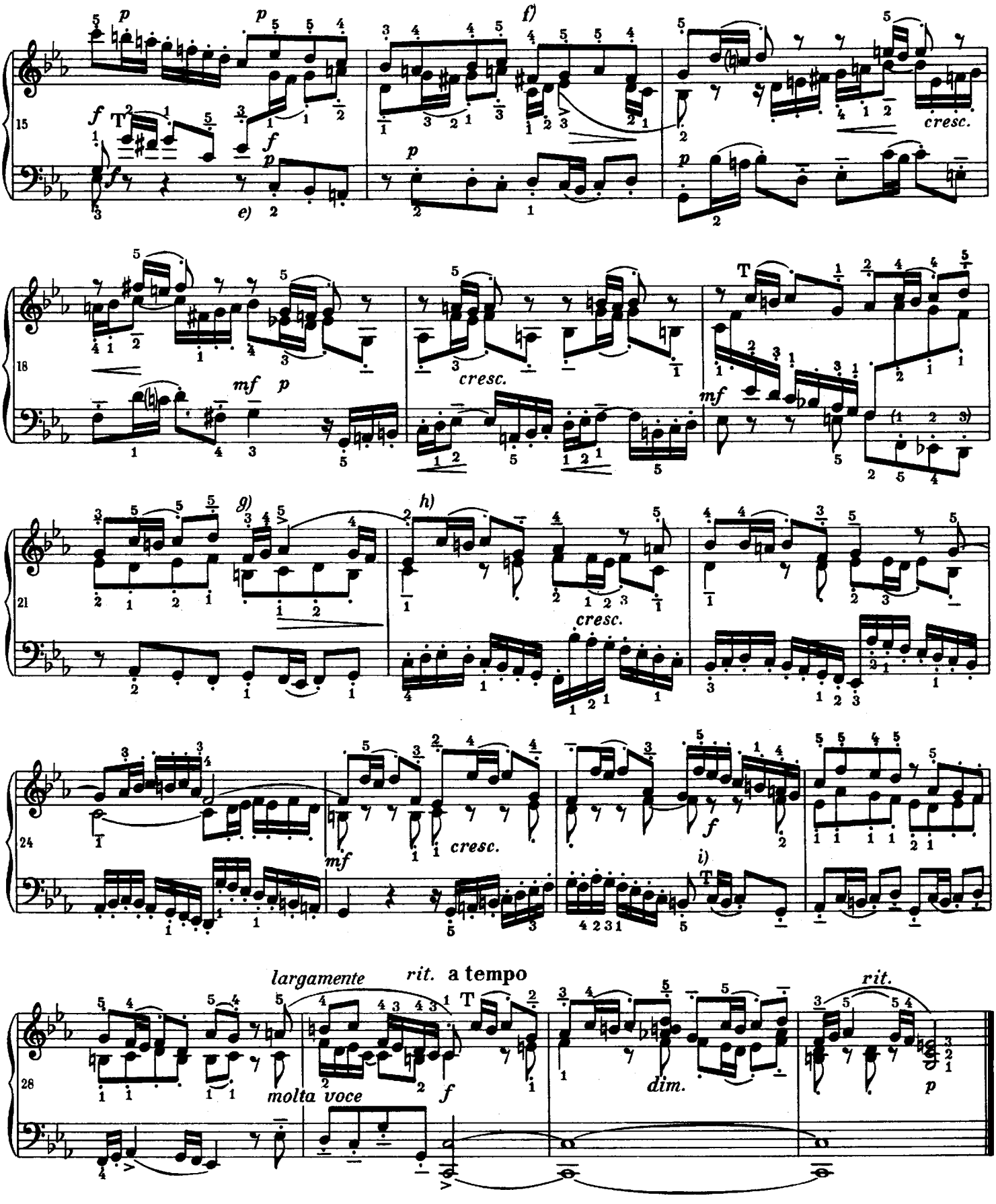

e) Głos basowy należy grać cicho, aby wyraźniej wystąpił temat wykonywany przez głos środkowy.

f) Wykonanie:

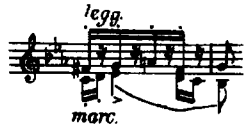

g) Patrz odnośnik f).

h) Patrz odnośnik c).

i) Proponuje się od tego miejsca do końca grać lewą ręką w oktawach:

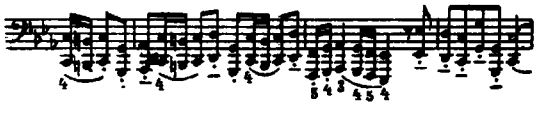

III Preludium

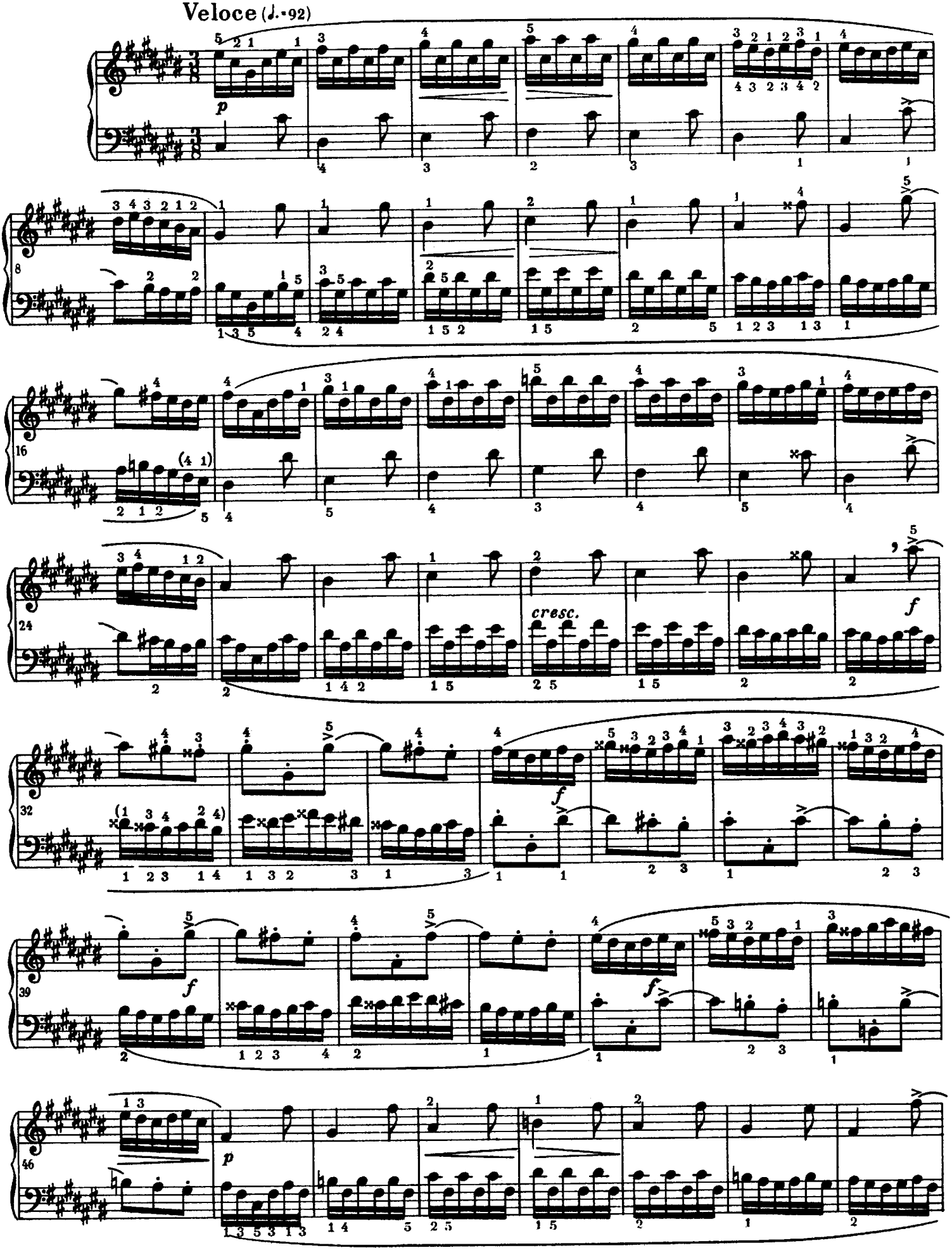

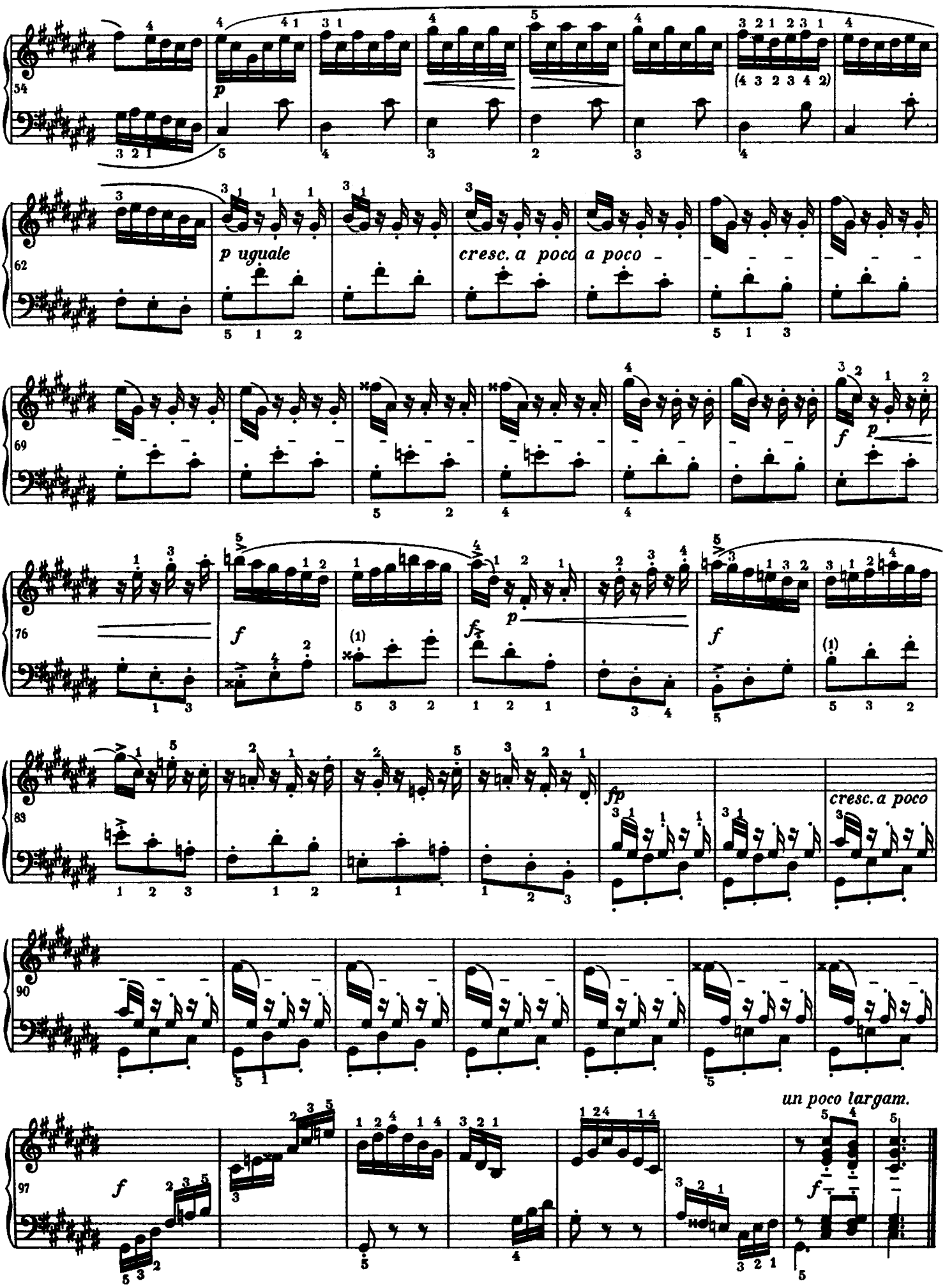
54
p
62
p uguale
cresc. a poco
a poco
69
f
p
76
f
f
p
f
89
fp
cresc. a poco
90
97
f
un poco largam.
f

III Fuga

Allegro moderato (♩=96)

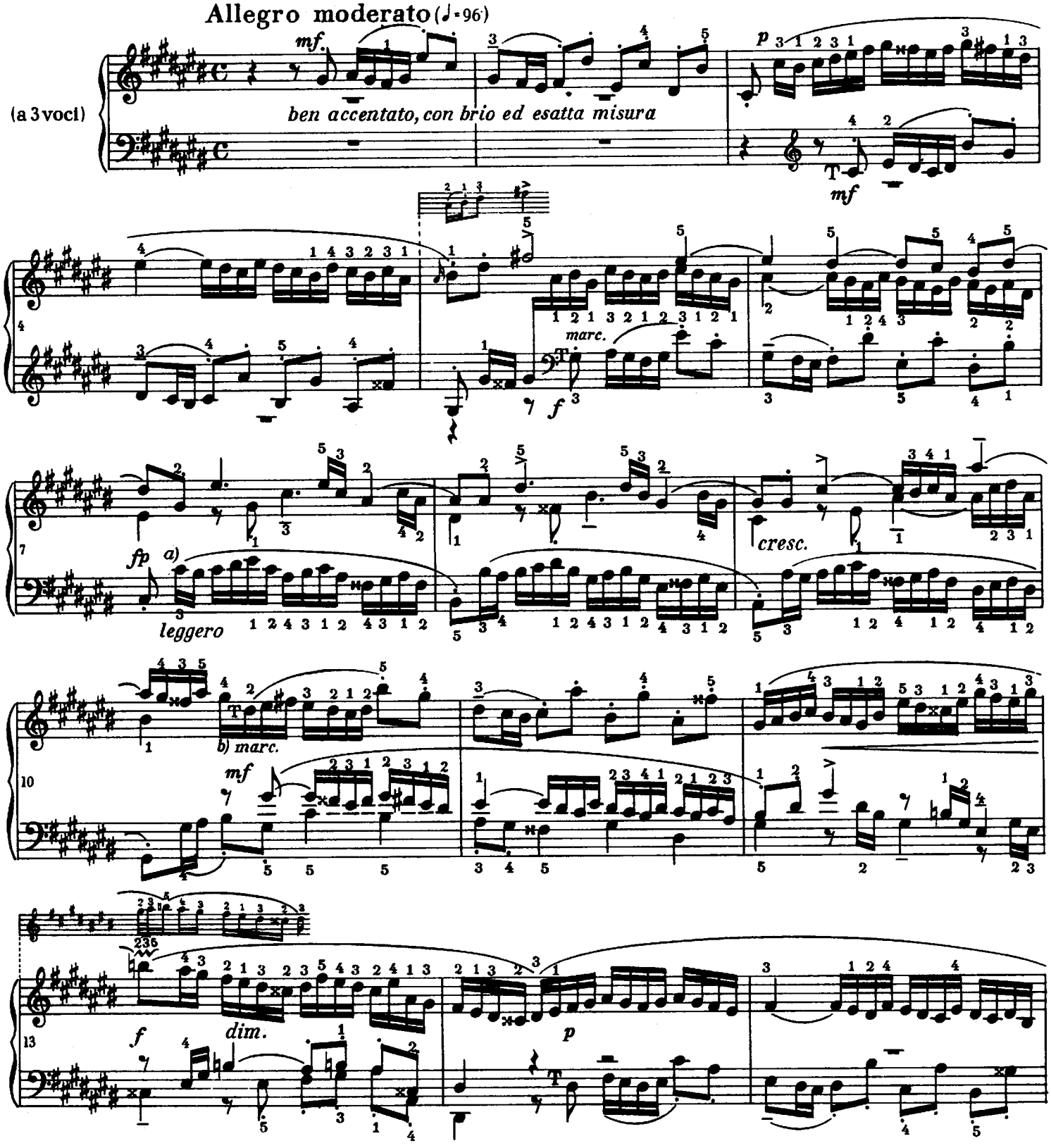

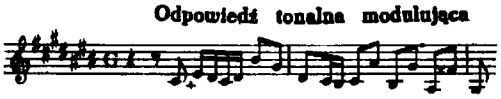

a) Pochodzi z kontrapunktu: (t. 5).

b) Wykonanie:

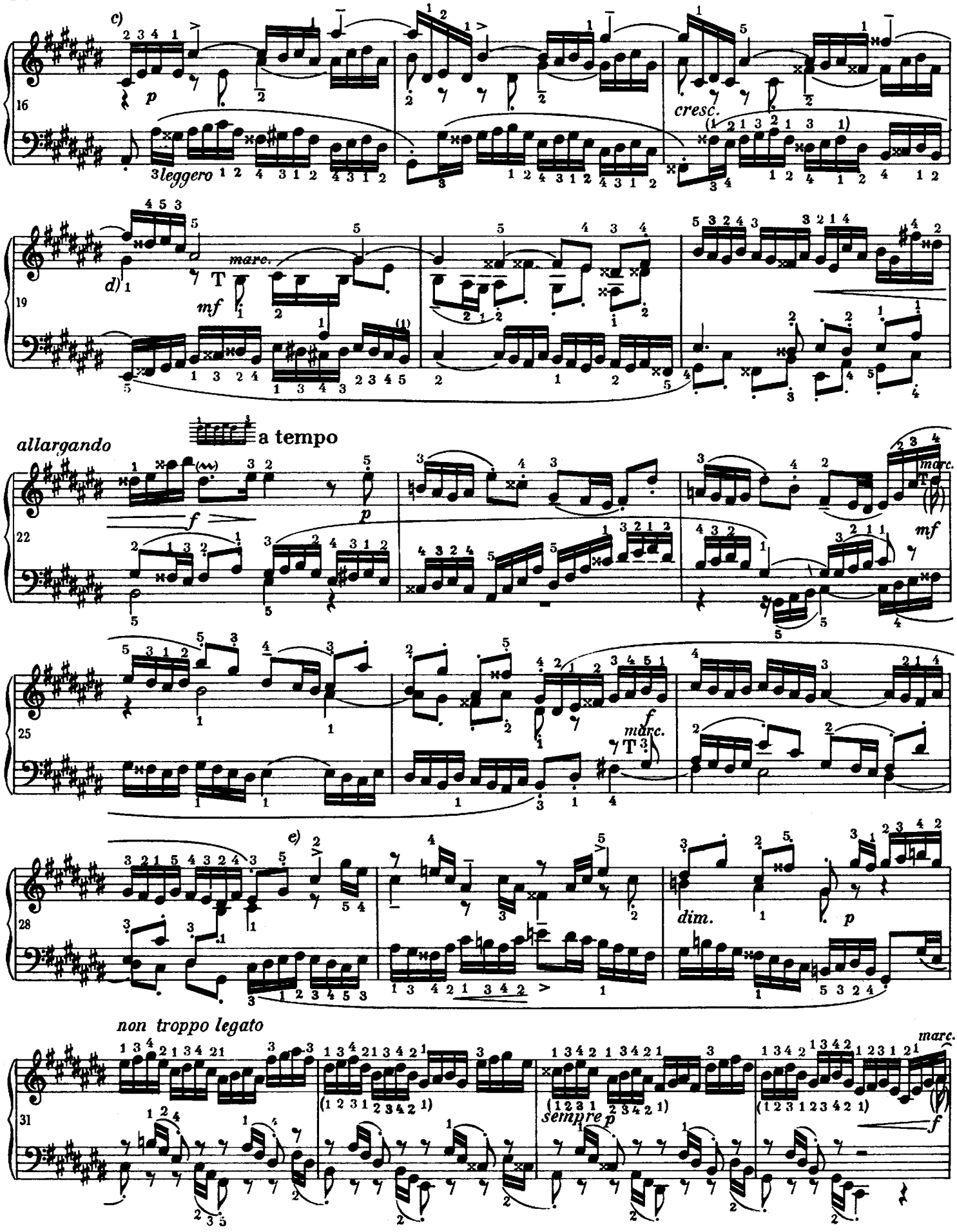

c) Pochodzi z kontrapunktu w głosie najwyższym w t. 9:

e) Porównaj kontrapunkt w głosie najwyższym w t. 7 i 8:

d) Pierwszy palec powinien „dotrzymać" *gis*¹ aż do chwili, gdy piąty palec uderzy *ais*¹.

35 *energico*

poco legato

37

f

f

marc.

poco legato

39 *energico*

41

marc.

f

43

f

marc.

f) Wykonanie:

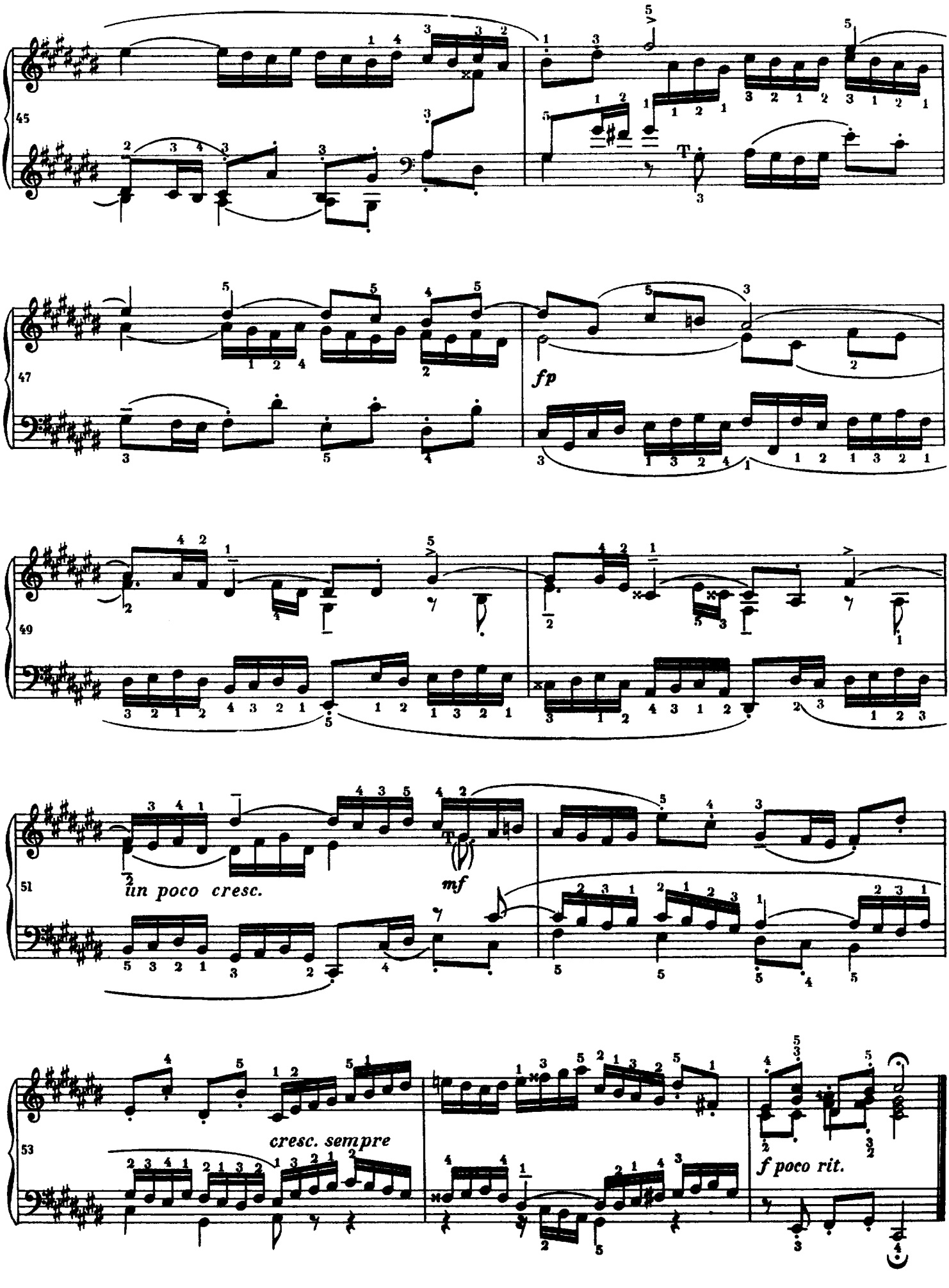
45
47
fp
49
51
un poco cresc.
mf
53
cresc. sempre
f poco rit.

IV Preludium

Andante espressivo (♩ = 92)

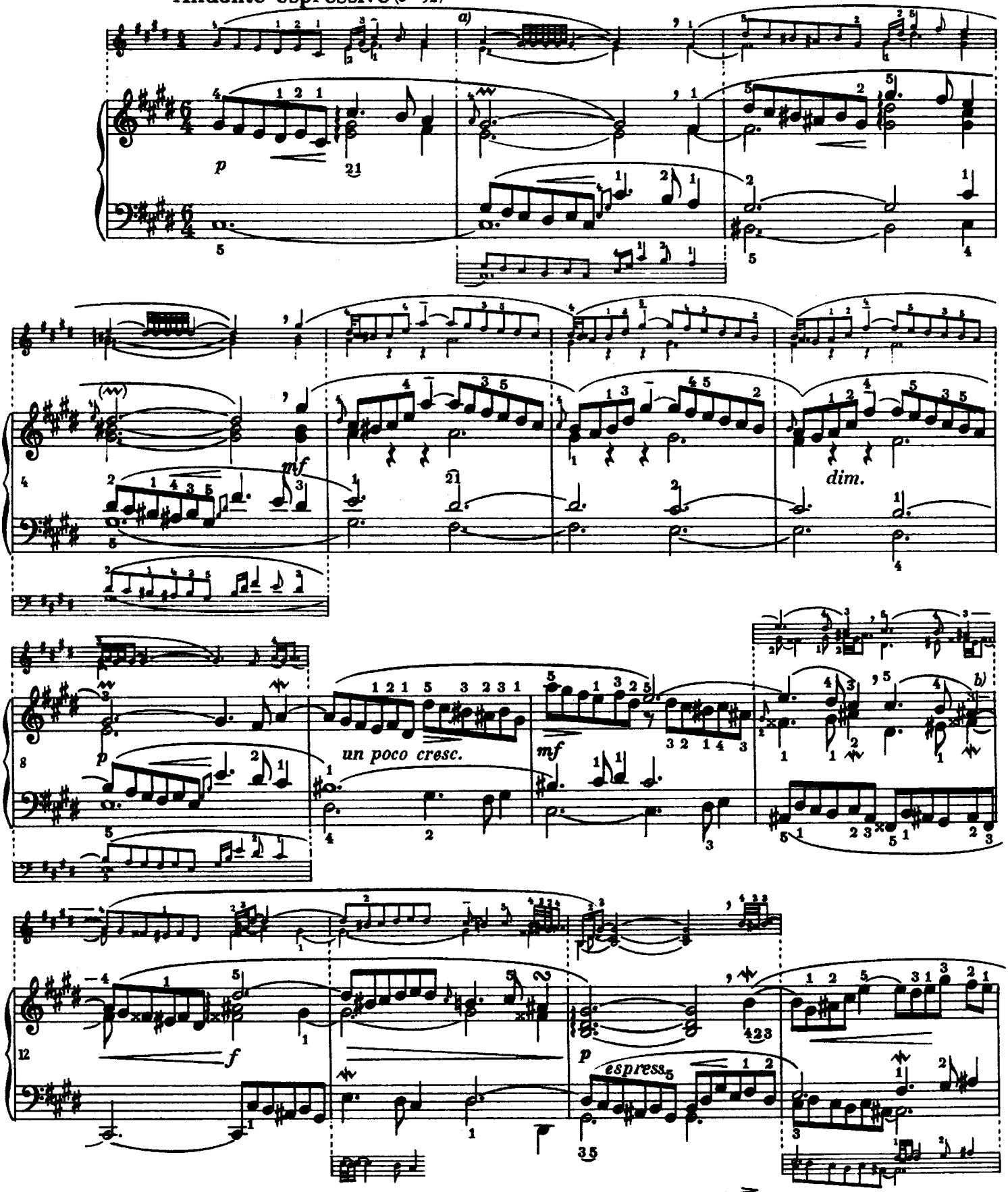

a) Trył jak najlżejszy. Należy natomiast nieco uwydatnić a^1 i gis^1, jak gdyby notacja była następująca: Ta uwaga odnosi się do wszystkich podobnych wypadków.

b) W rękopisach to ais^1 nie jest połączone łukiem z ais^1 w takcie następnym.

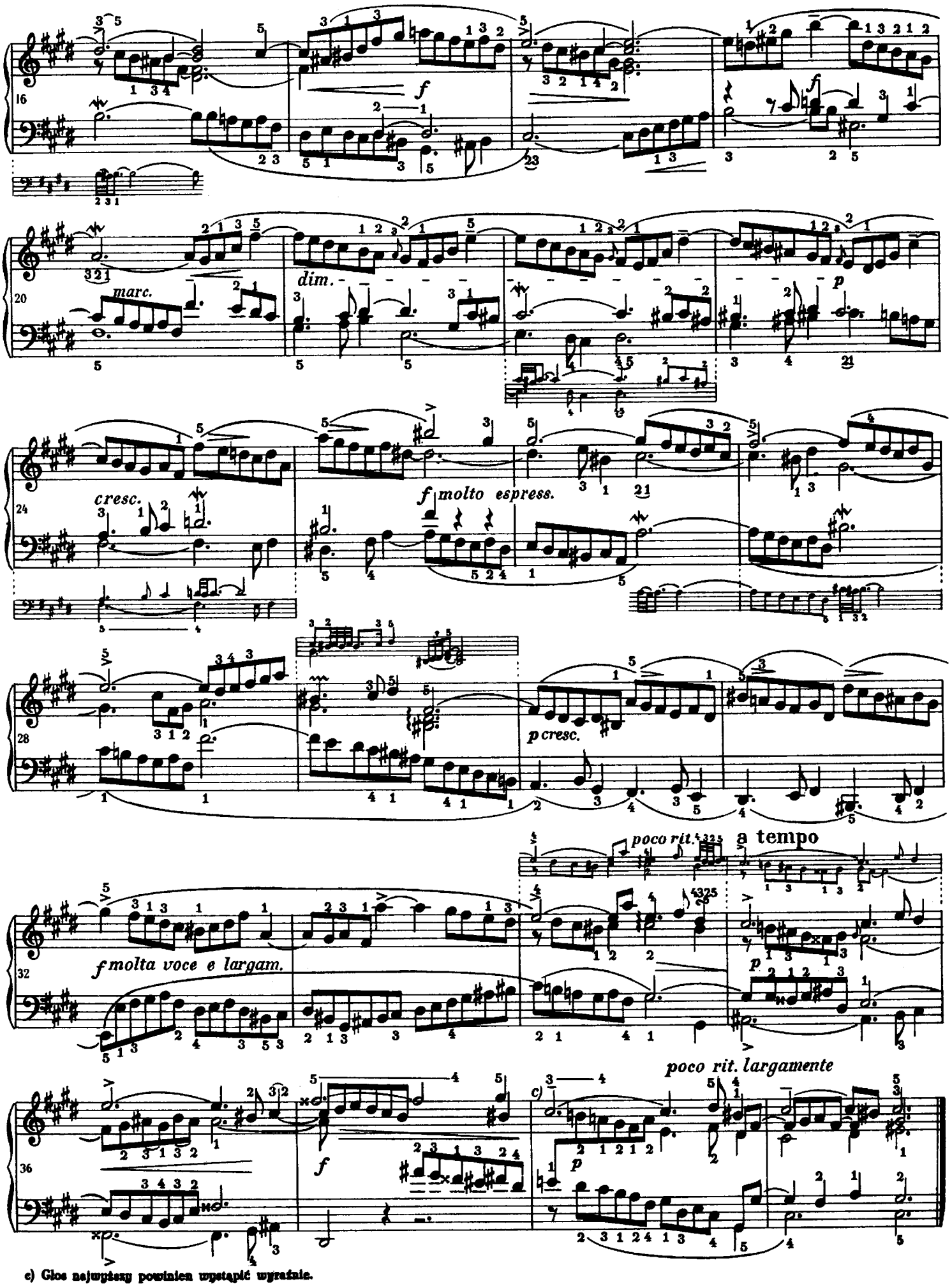

c) Głos najwyższy powinien wystąpić wyraźnie.

IV Fuga

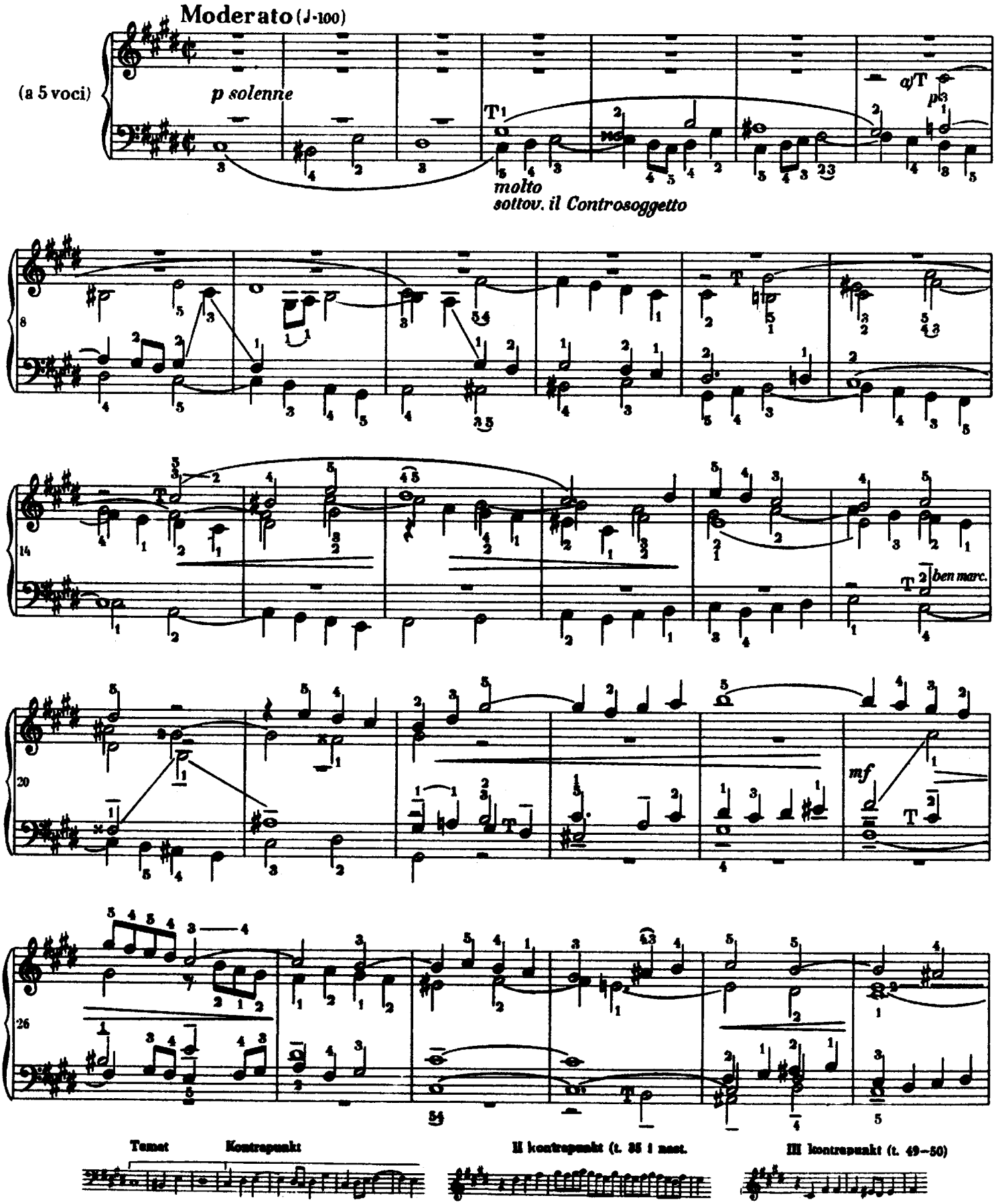

a) Uwydatnienie każdego pojawienia się tematu przy zachowaniu stałego piano jest sprawą umiejętności wykonawczej.

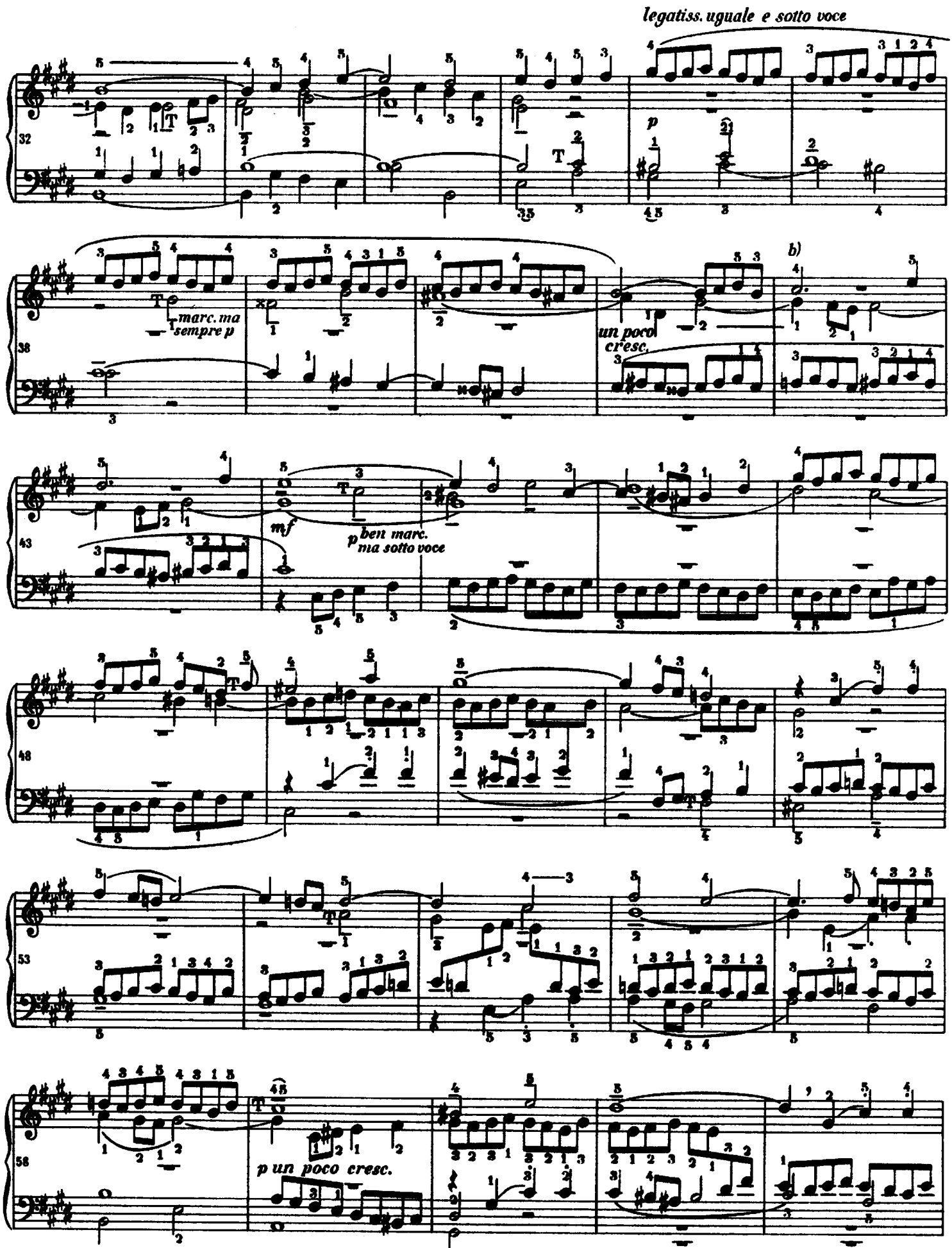

b) W niektórych rękopisach ten takt jest nieco zmodyfikowany. Redaktor woli wersję tu przyjętą, ponieważ jest bardzo interesująca pod względem harmonicznym.

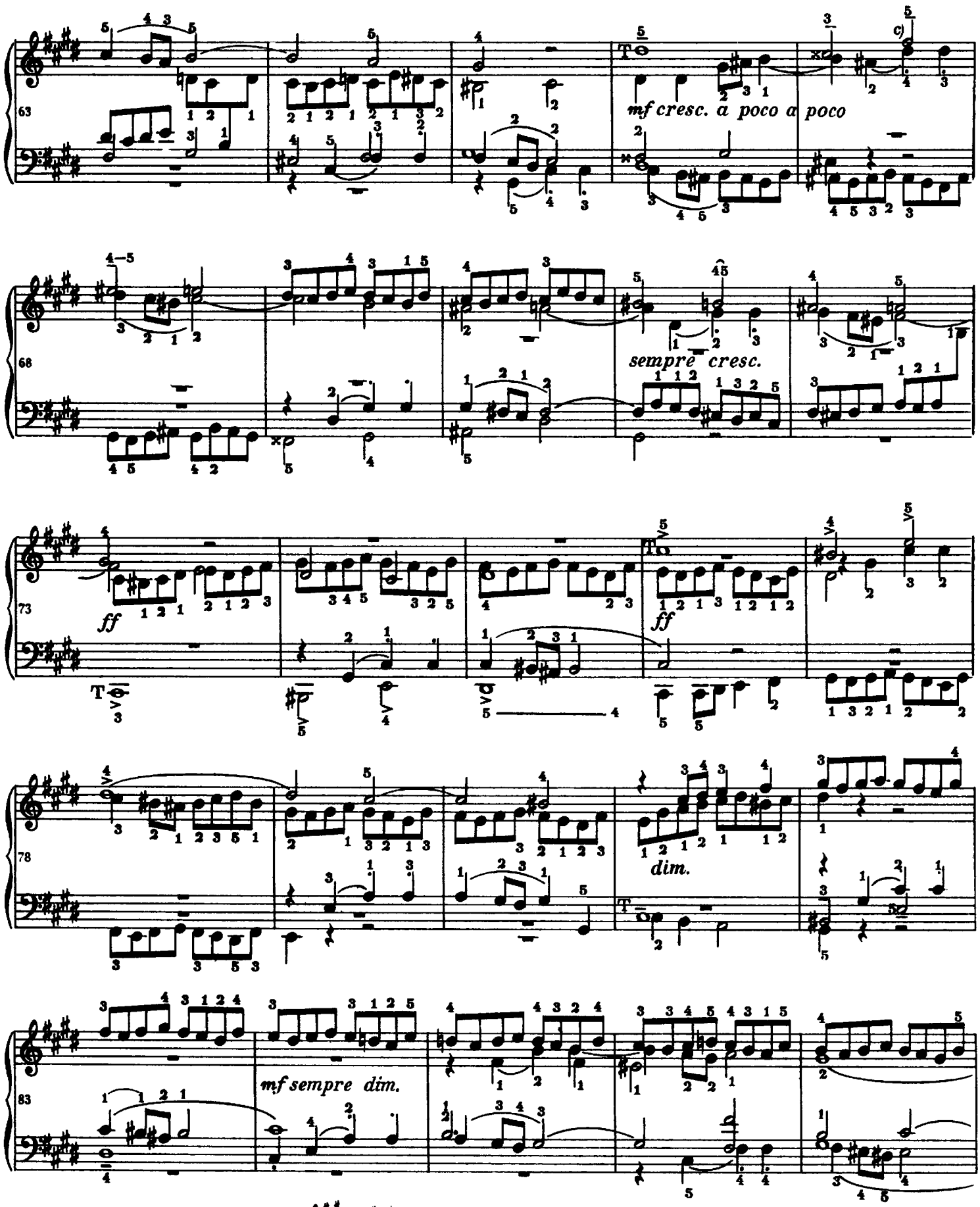

c) Ten chromatycznie opadający motyw: towarzyszy III kontrapunktowi tu i w t. 69, 71 i 103.

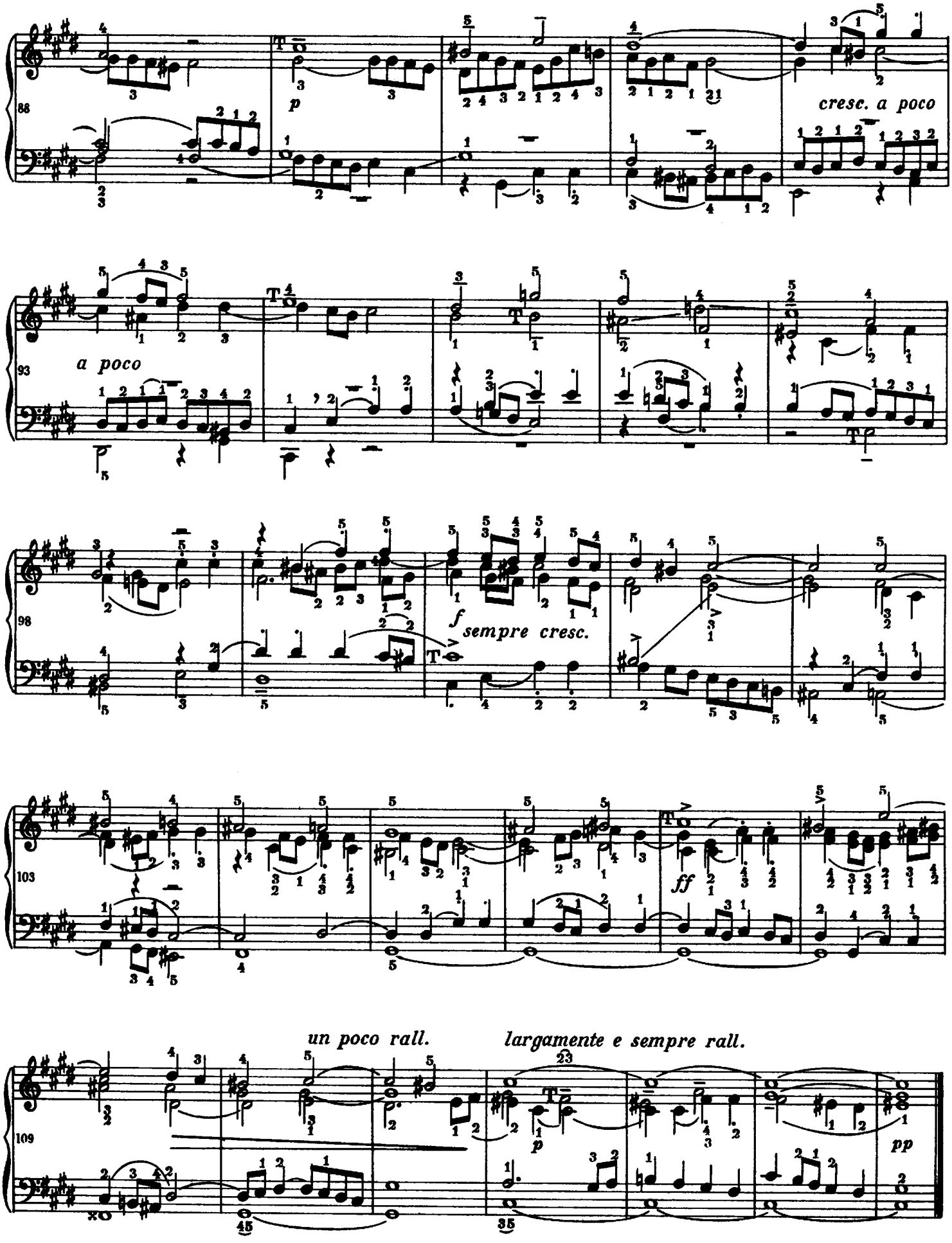
88
p
cresc. a poco
93
a poco
98
f
sempre cresc.
103
ff
un poco rall.
largamente e sempre rall.
109
p
pp

V Preludium

Allegro vivace e brillante (♩=126)

p leggero, scorrevole e poco legato

cresc.

a) Albo:

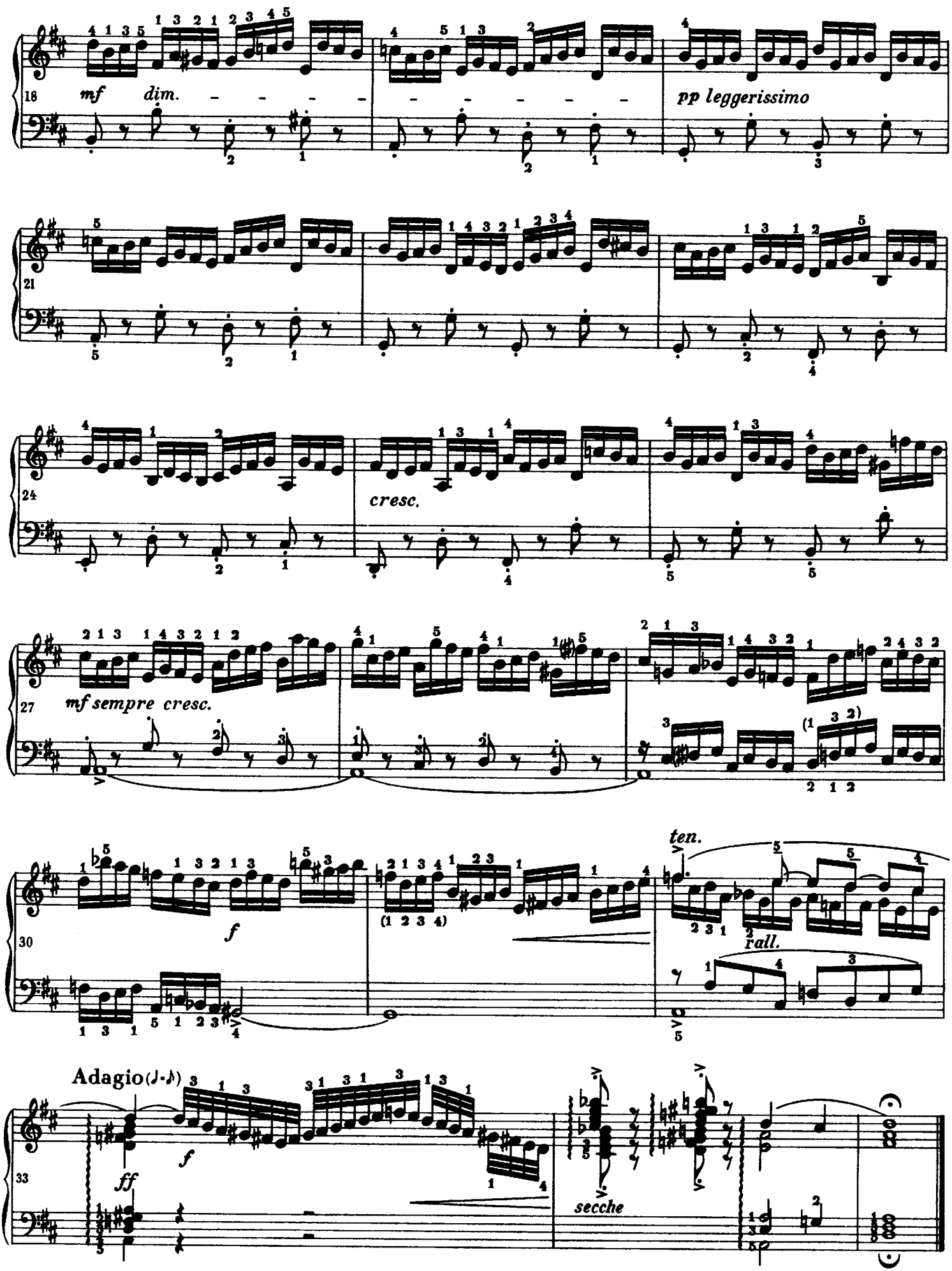
18
mf
dim.
pp leggerissimo
21
24
cresc.
27
mf sempre cresc.
30
f
ten.
rall.
Adagio (♩-♪)
33
ff
f
secche

V Fuga

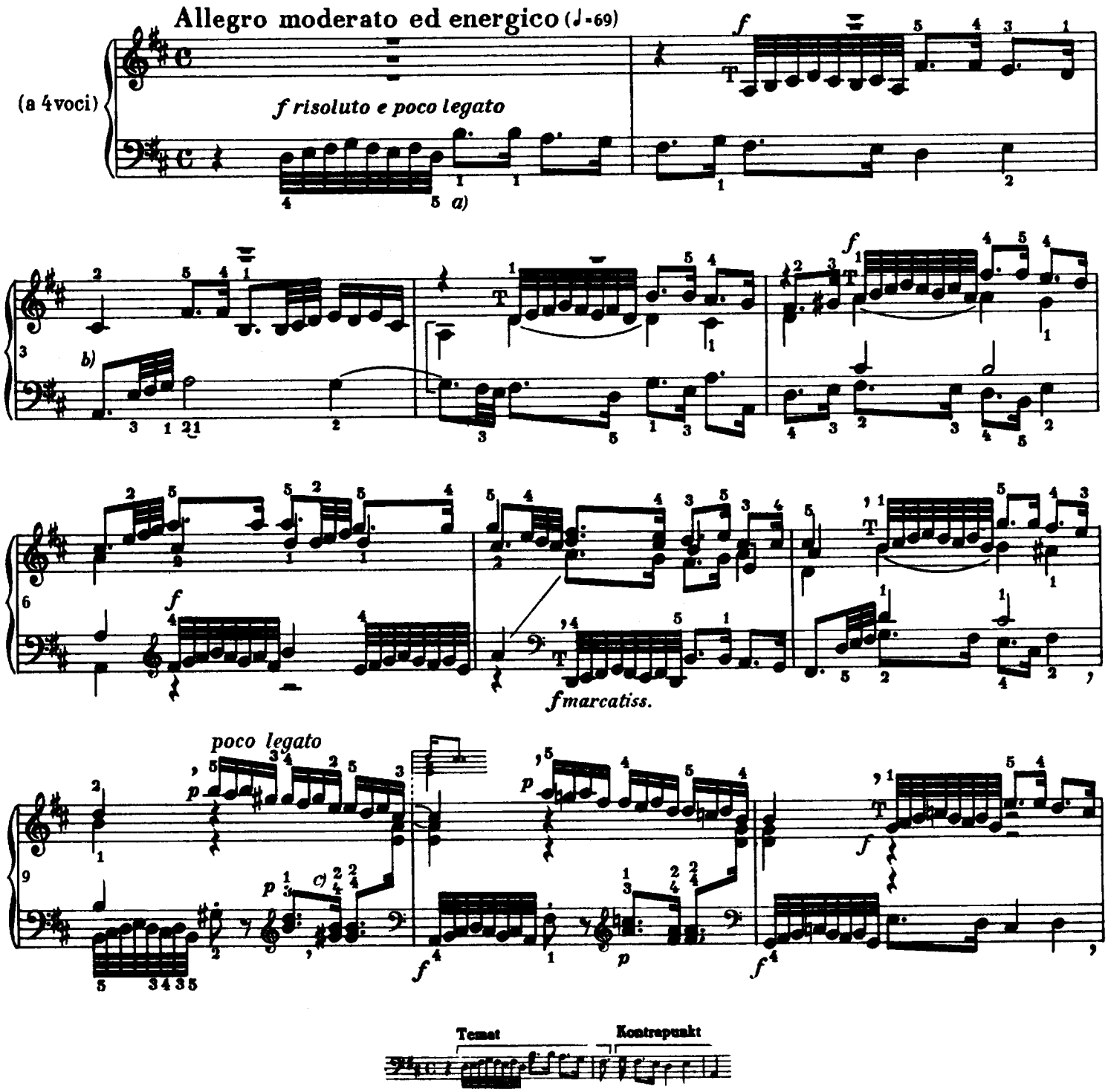

Później kontrepunkt pojawia się w następującej zmienionej postaci:

Ustęp w głosie tenorowym: , w takcie łączníkowym pomiędzy drugim a trzecim wejściem tematu jest bardzo ważny, ponieważ z niego wywodzą się wszystkie łączniki w fudze.

a) Wykonanie: pesante Zaleca się ścisłą realizację wartości szesnastkowych, bez przeciągania ich ani też skracania.

b) U Bacha kropka przy nucie nie ma ściśle określonej wartości. Tu i w całym utworze powinna jej odpowiadać wartość trzydziestodwójki.

Przykład:

c) Ten ustęp zawsze grać następująco: Prawa ręka powinna obydwa powtórzone dźwięki wykonać jednakowym bramieniem, wyrównanym, energicznym uderzeniem. Następujące wykonanie: jest absolutnie nieodpowiednie dla stylu tego utworu.

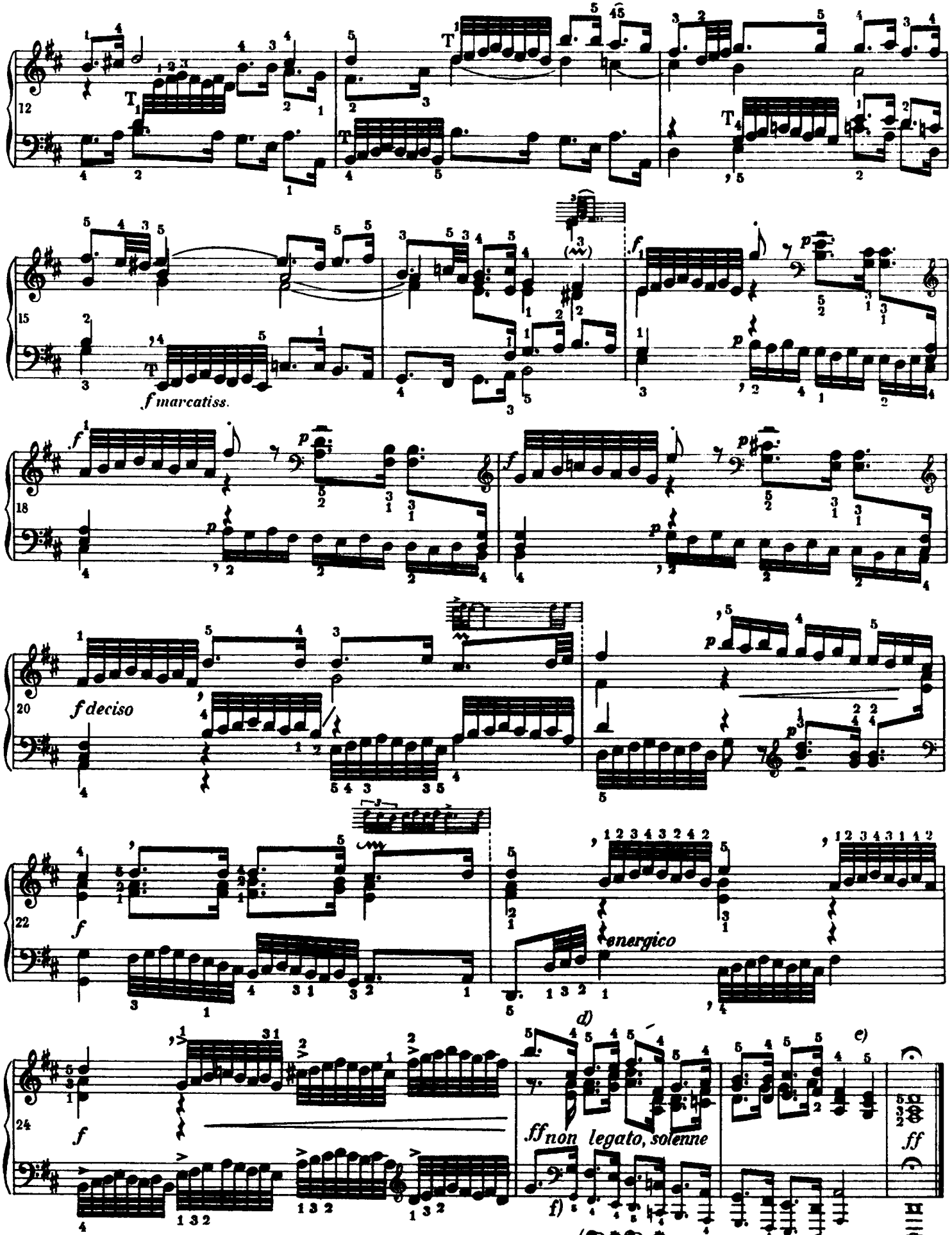

d) Wszystkie głosy wywodzą się z rysunku tematu.
e) Żaden rękopis nie ma znaku tryu nad tym e^1.
f) Podwojenie basu w oktawie i użycie pedału są od Hibitum.

VI Preludium

Allegro ma non troppo (♩=84)

leggero, uguale, poco legato

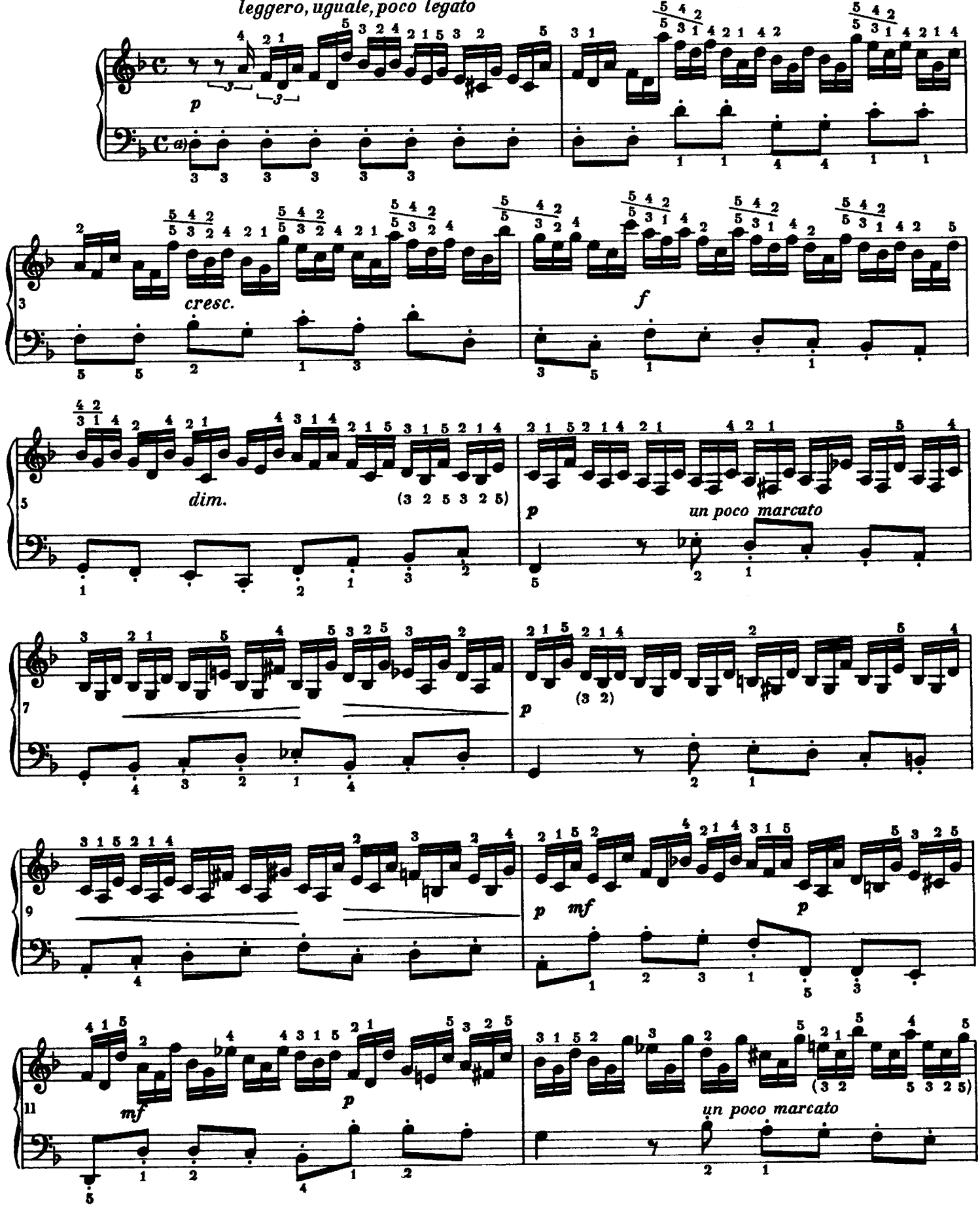

a) Wpobrzmy sobie lekkie pizzicato wiolonczeli.

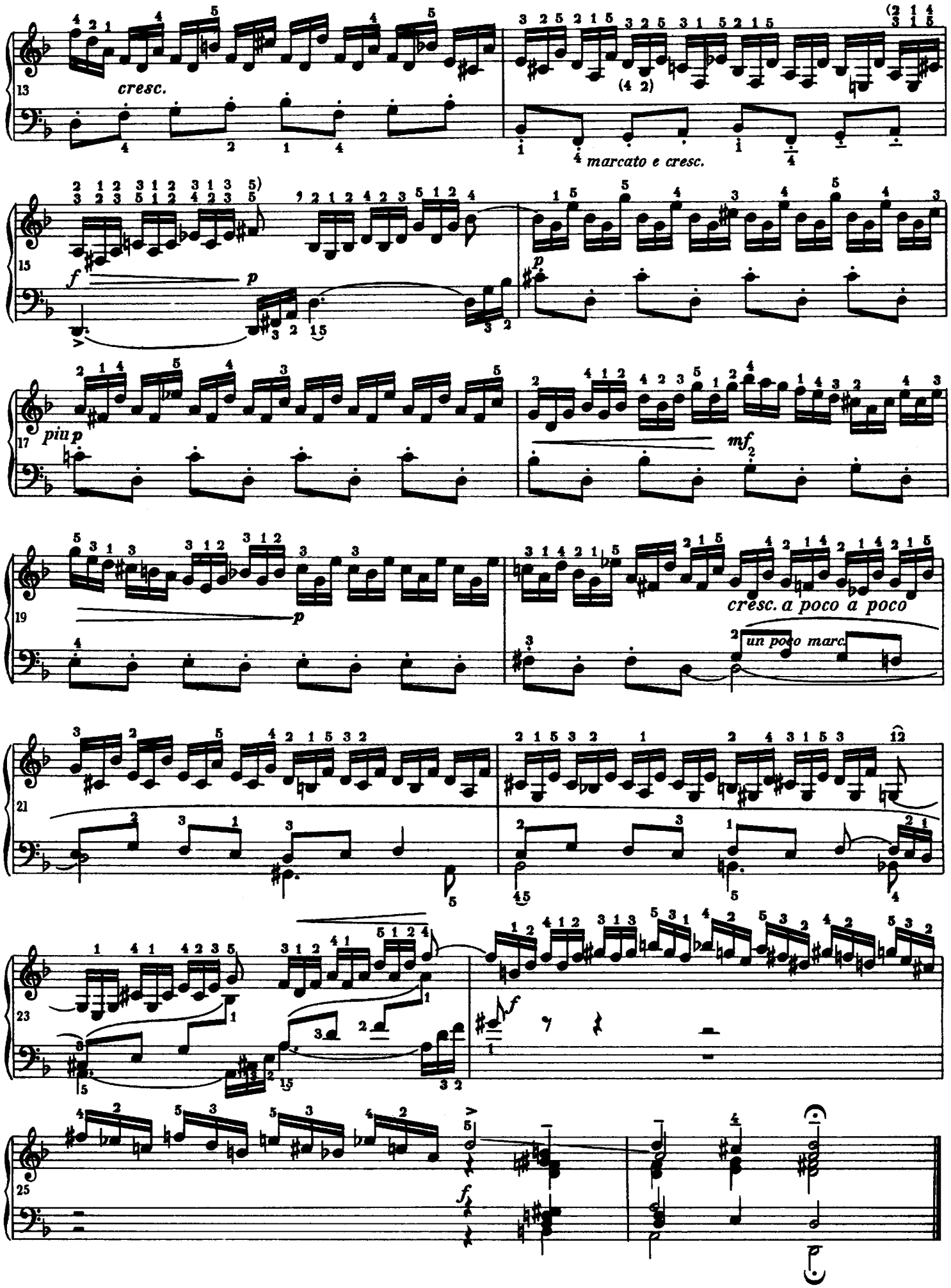
13
cresc.
marcato e cresc.
15
f
p
p
17
piu p
mf
19
p
cresc. a poco a poco
un poco marc
21
23
f
25
f

VI Fuga

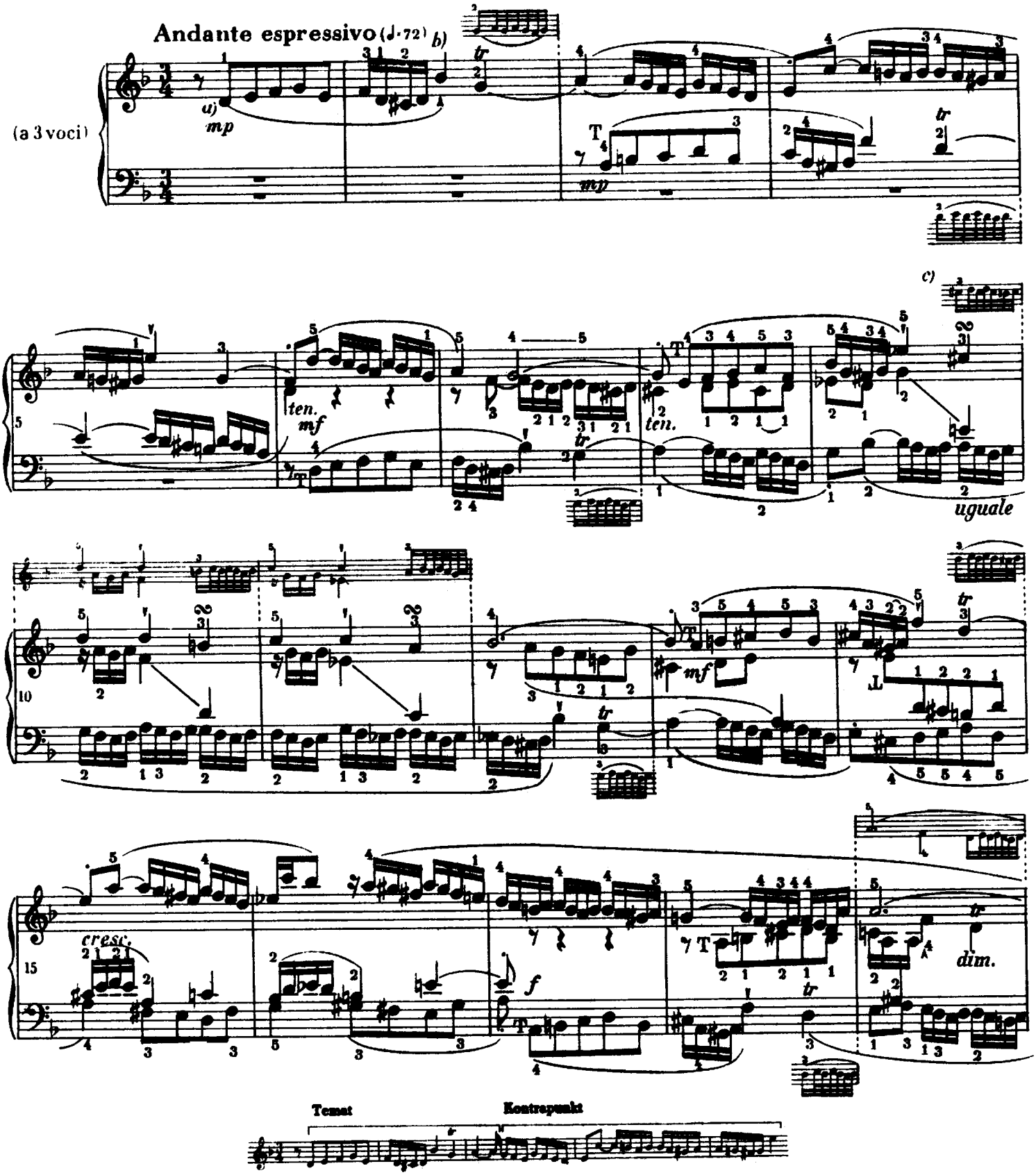

a) Temat oznaczony jest stale literą T. Odwrócenie tematu (inwersja) jest opatrzone tą samą literą odwróconą ⅃. Ten system oznaczeń, który redaktor już stosował w poprzednio wydanych utworach Bacha, zachowano i w niniejszym wydaniu.

b) Wszystkie znaki staccato accentato (v) są starannie skopiowane według autografu Bacha.

c) Jest bardzo prawdopodobne, że błąd kopisty spowodował zastąpienie znaku trylu w tym ustępie znakiem obiegnika; wymagałby on następującego wykonania:

Sprawiłoby to, że bezpośrednie pochodzenie tej progresji z tematu stałoby się mniej widoczne.

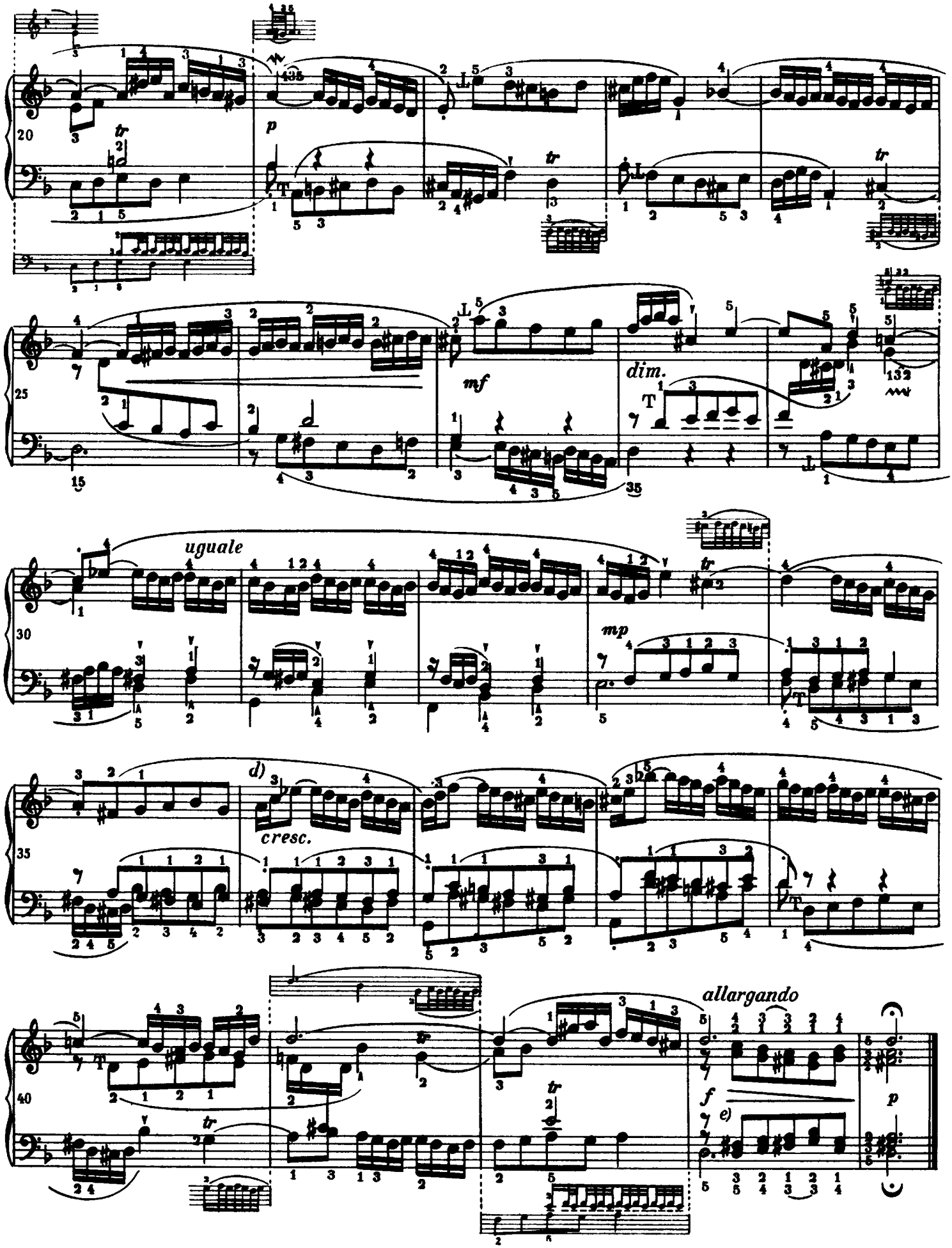

d) Górny głos wyprowadzony jest z drugiego taktu kontrapunktu. Dwa pozostałe głosy powtarzają temat w ruchu przeciwnym.

e) Głosy środkowe są tu zdwojone i powtarzają temat, jedne w ruchu prostym, inne w przeciwnym.

VII Preludium

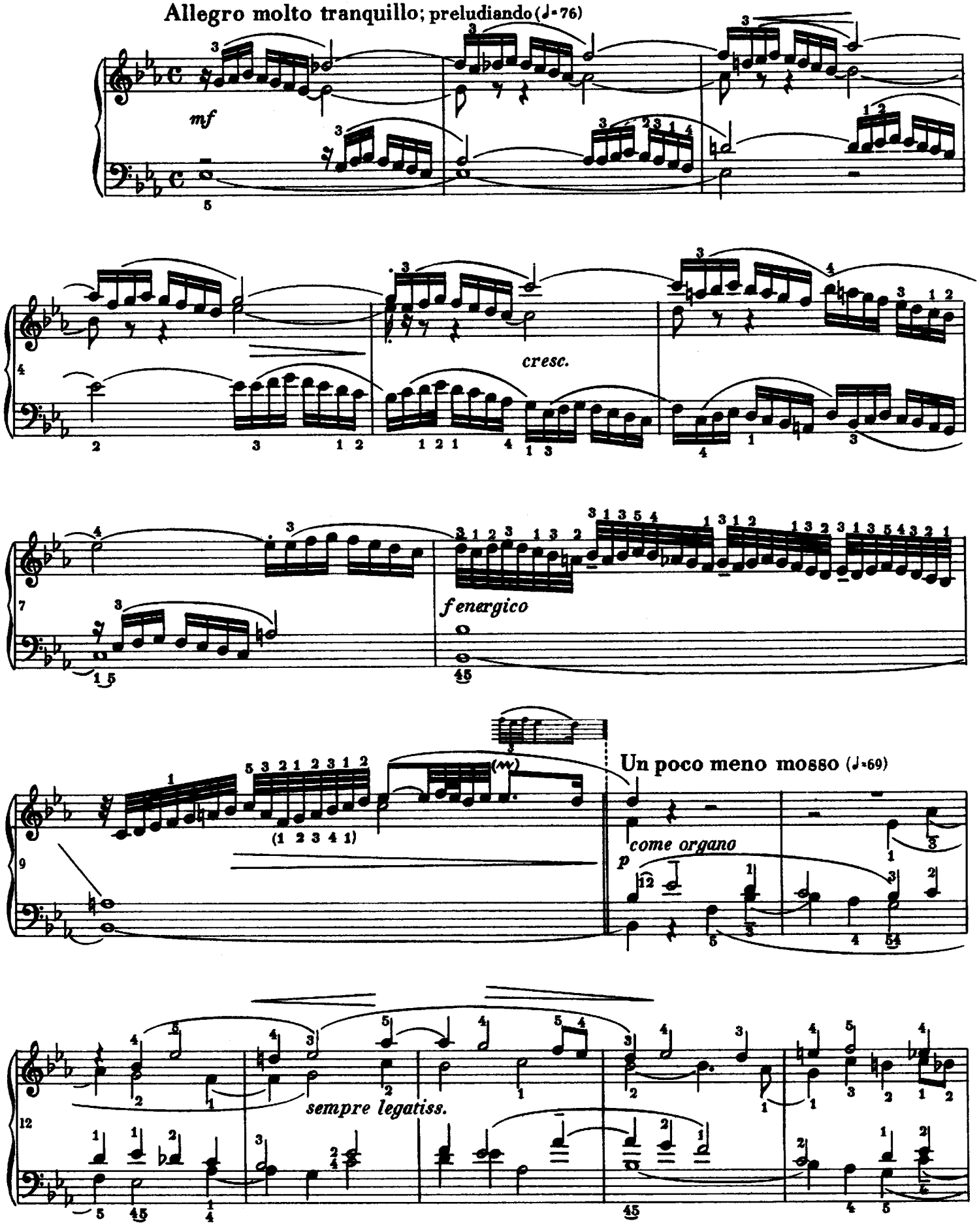

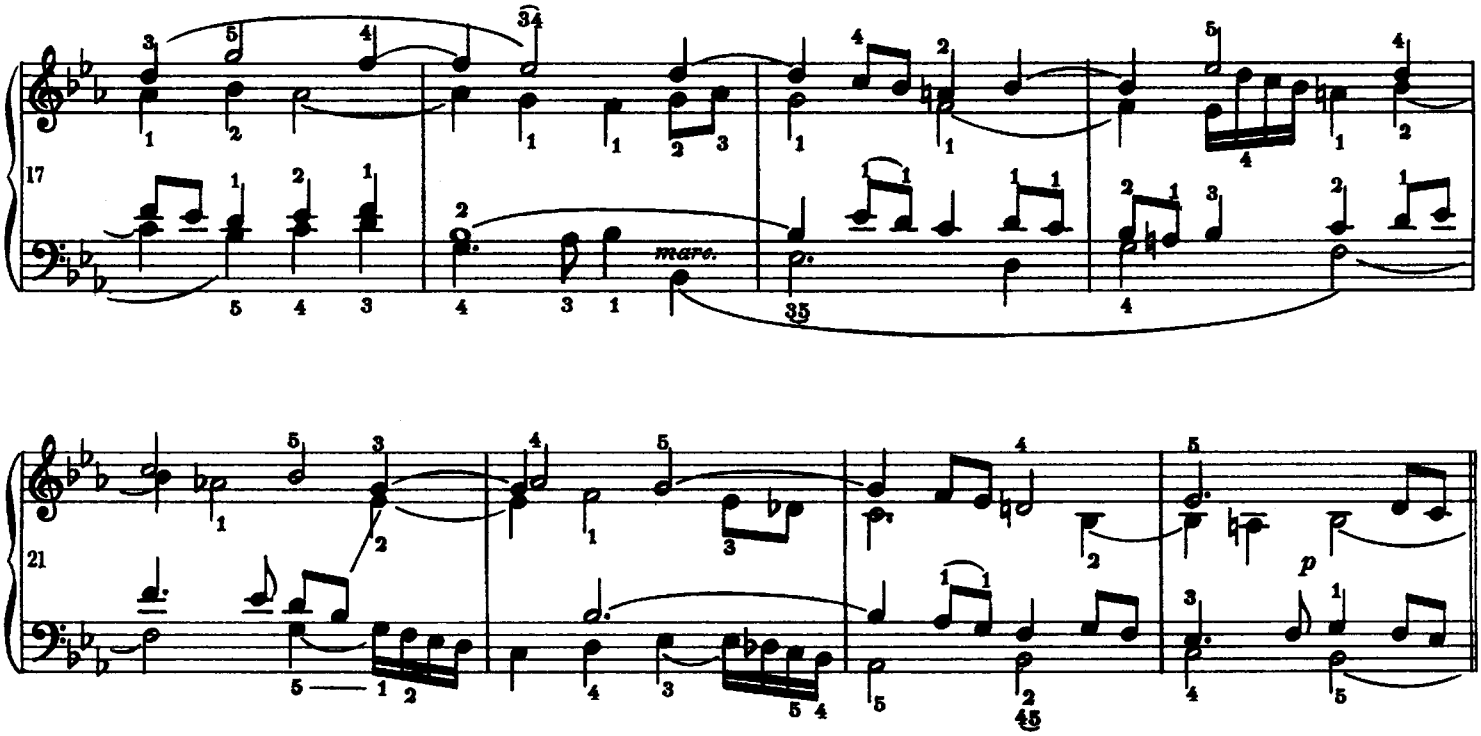

Fugato (a 4 voci)
Allegro (♩=80)
semplice

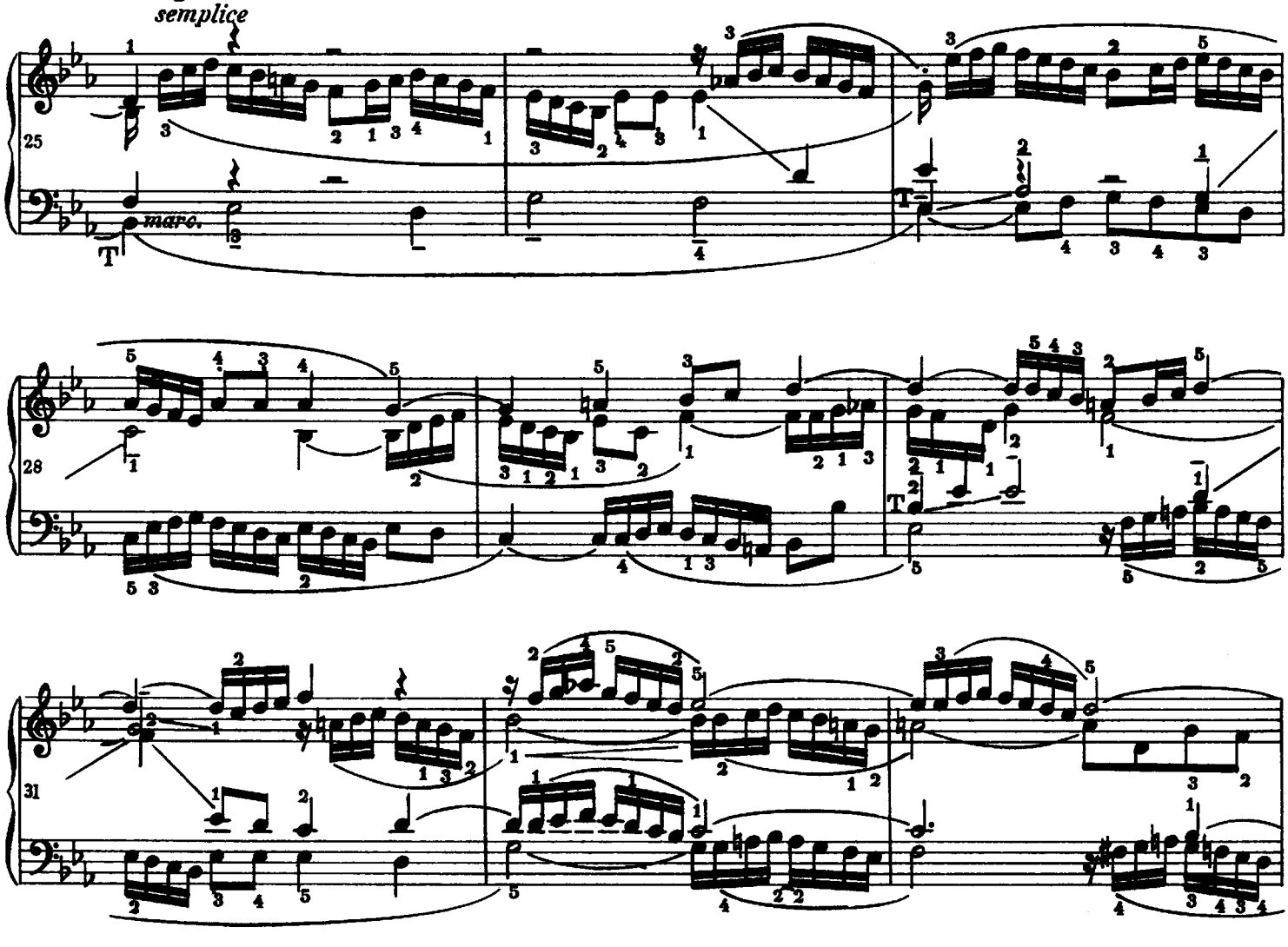

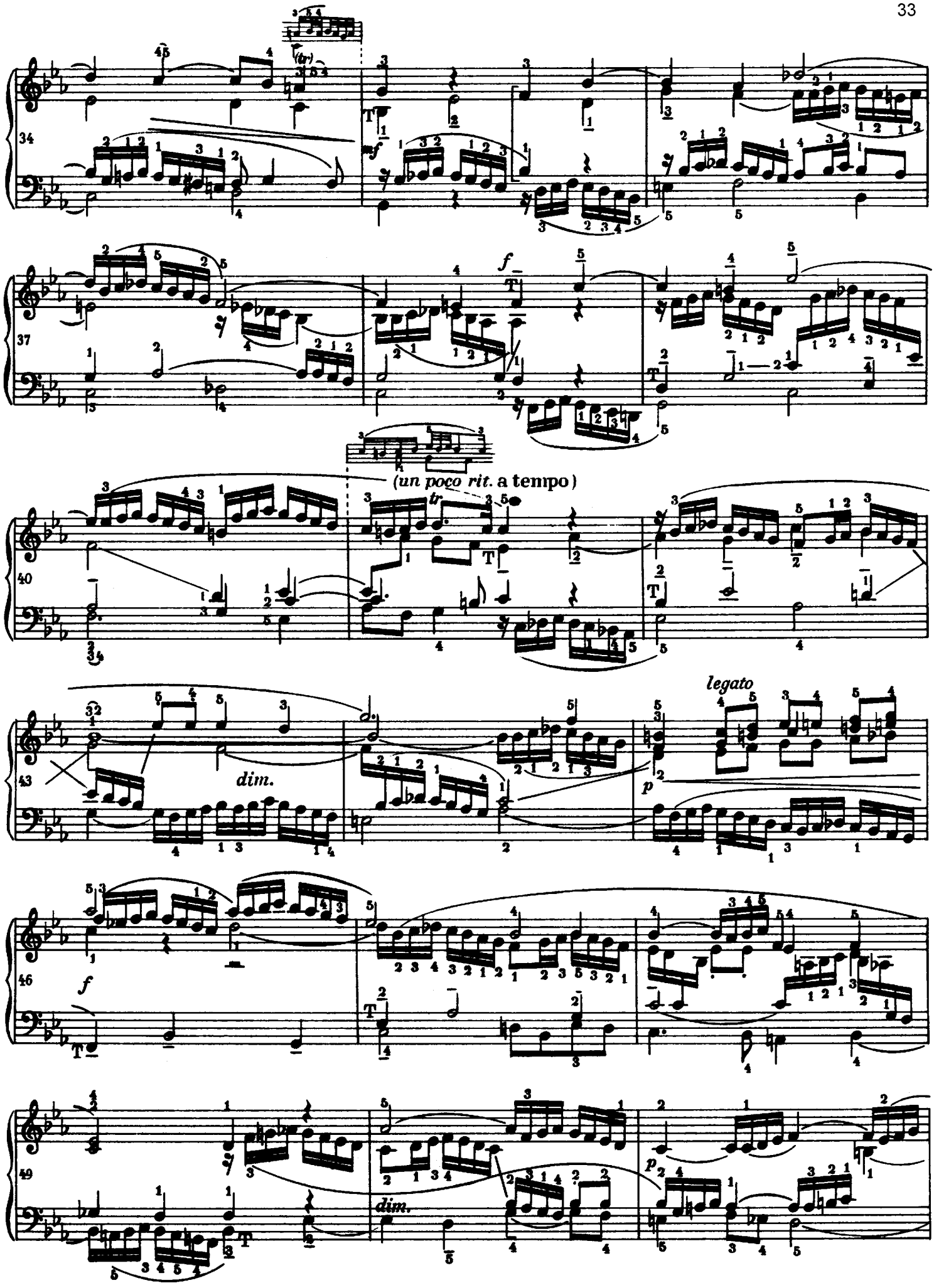
34
37
(un poco rit. a tempo)
40
dim.
legato
43
46
49
dim.

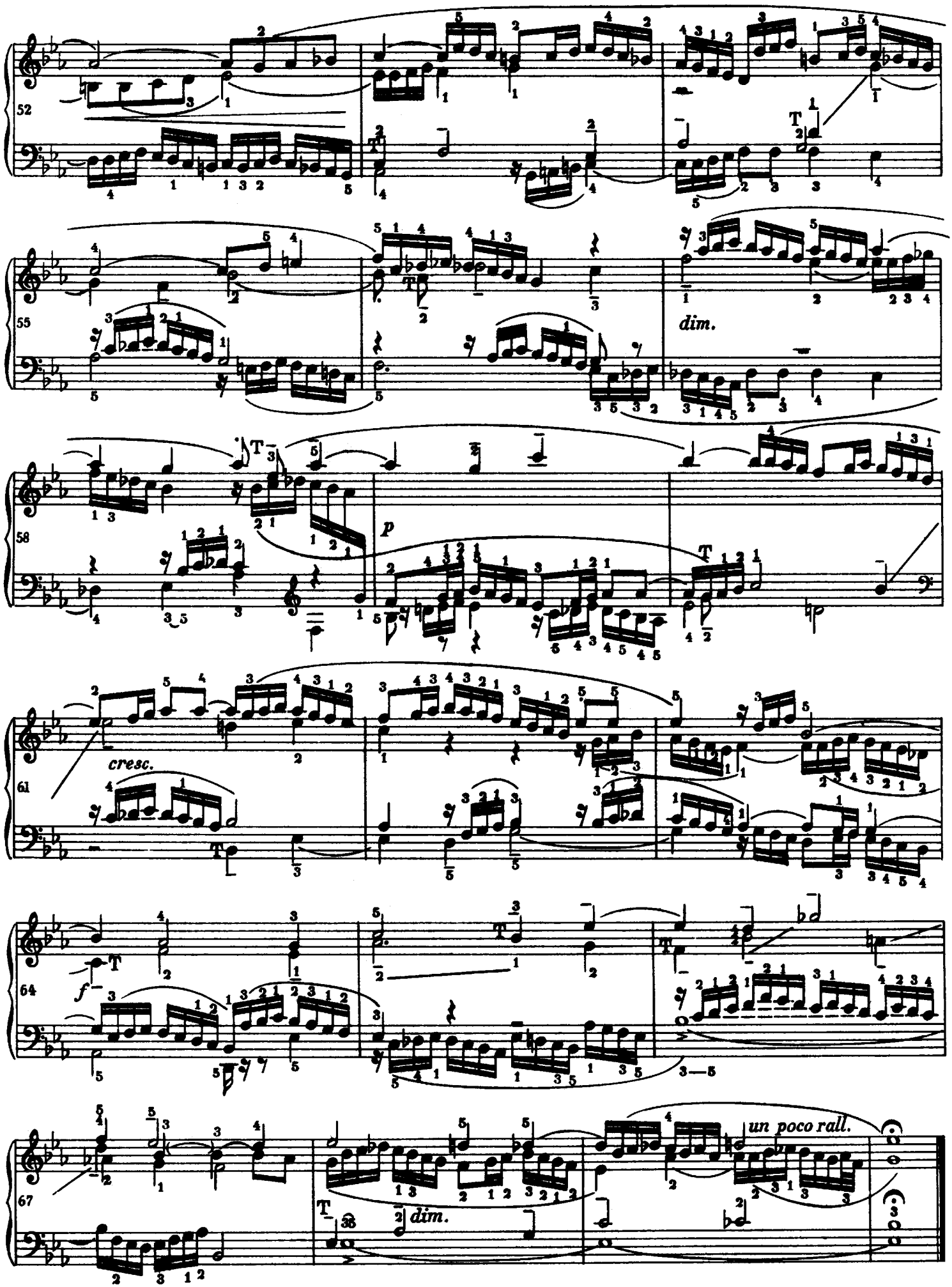
52
55
dim.
58
p
61
cresc.
64
f
67
dim.
un poco rall.

VII Fuga

Allegro moderato
ma con brio (♩-96)

(a 3 voci)

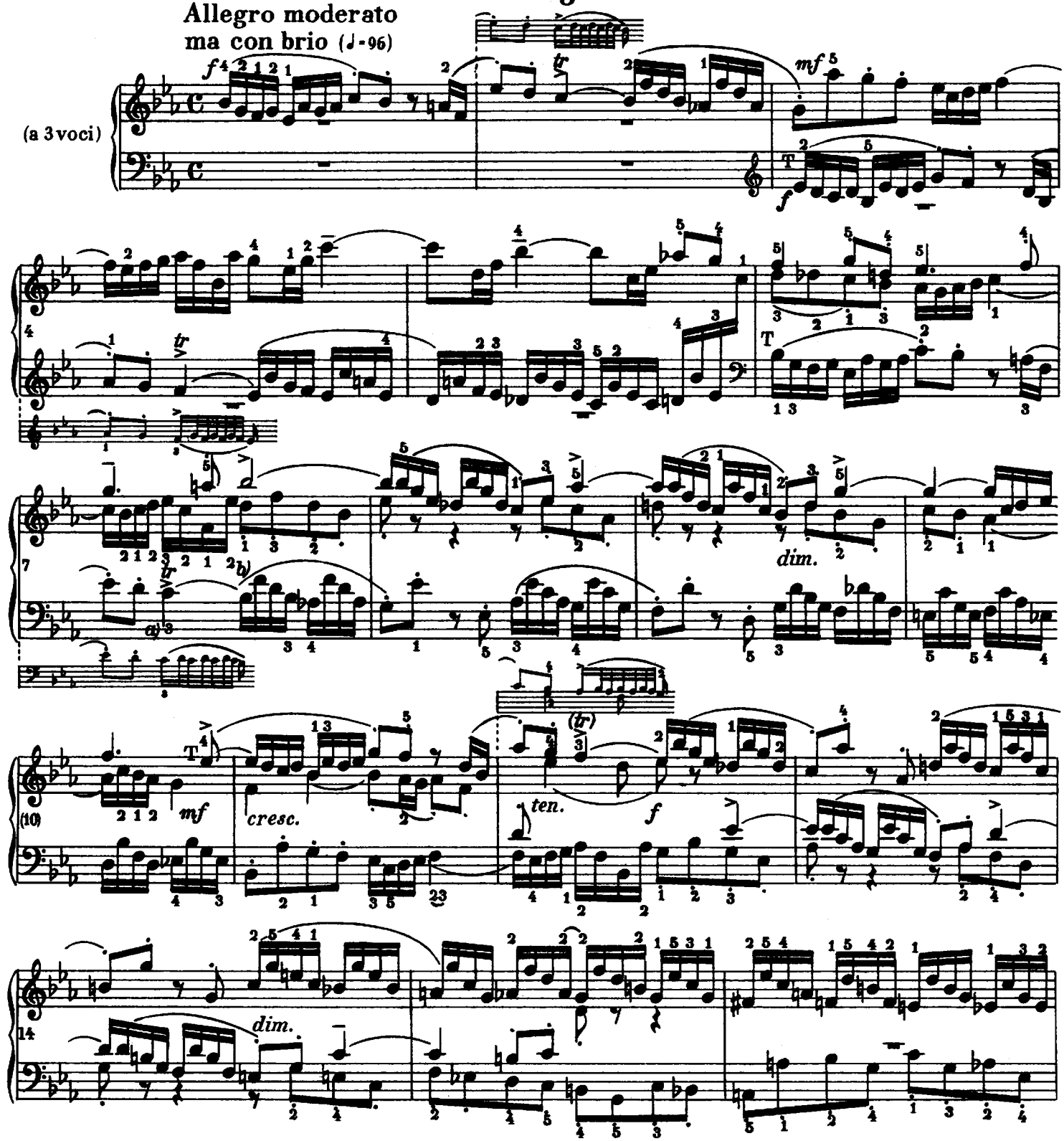

Temat

Zakończenie tematu

Kontrapunkt

Odpowiedź tonalna modulująca

a) Albo:

b) Ten pierwszy łącznik, jak również i dalsze, wywodzi się niemal całkowicie z zakończenia tematu

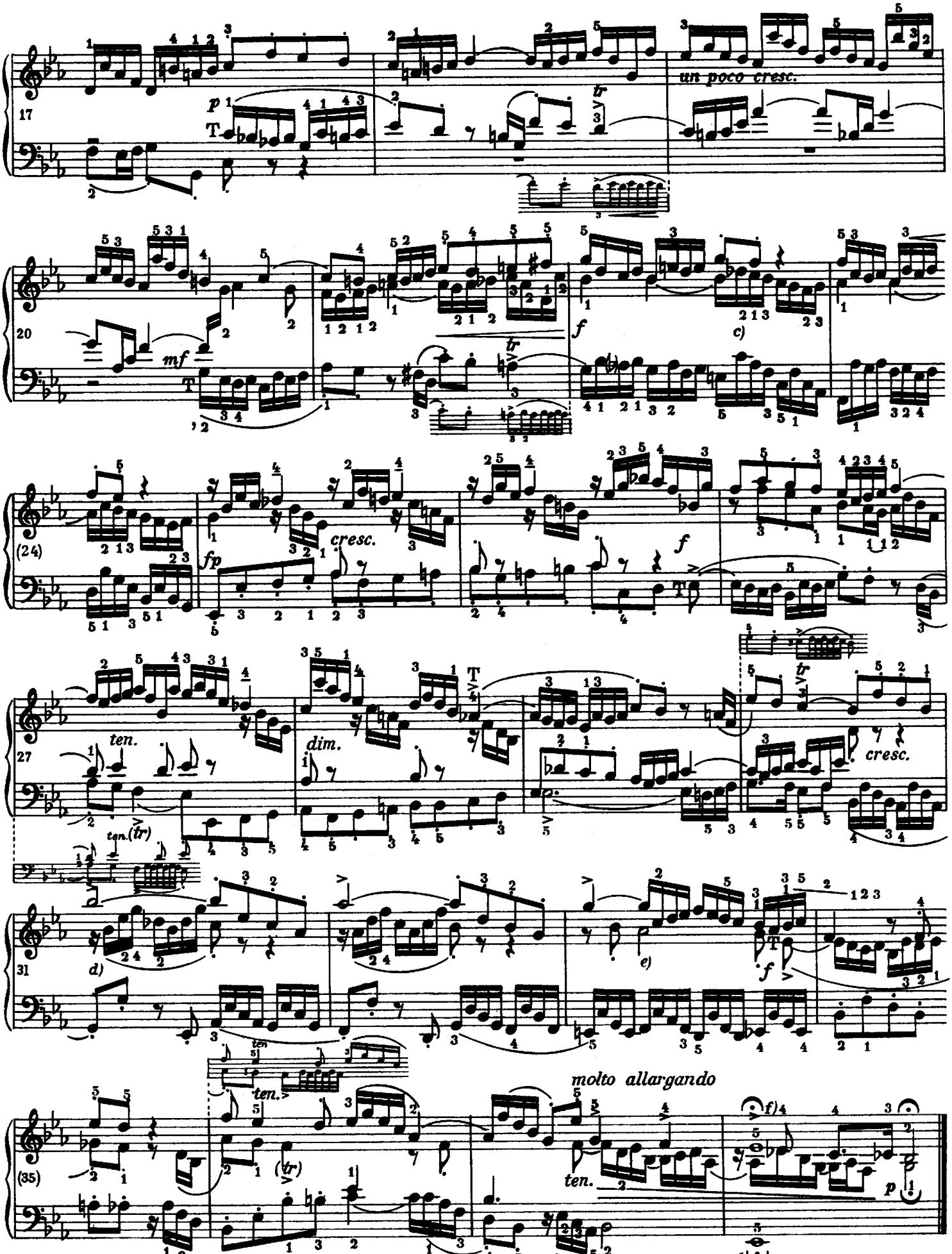

c) Pochodzi z kontrapunktu. d) Zakończenie tematu w odwrócenia. e) Pochodzi z kontrapunktu. f) Głos tenorowy zdwojony.

VIII Preludium

Lento; con profondo sentimento (♩=42)

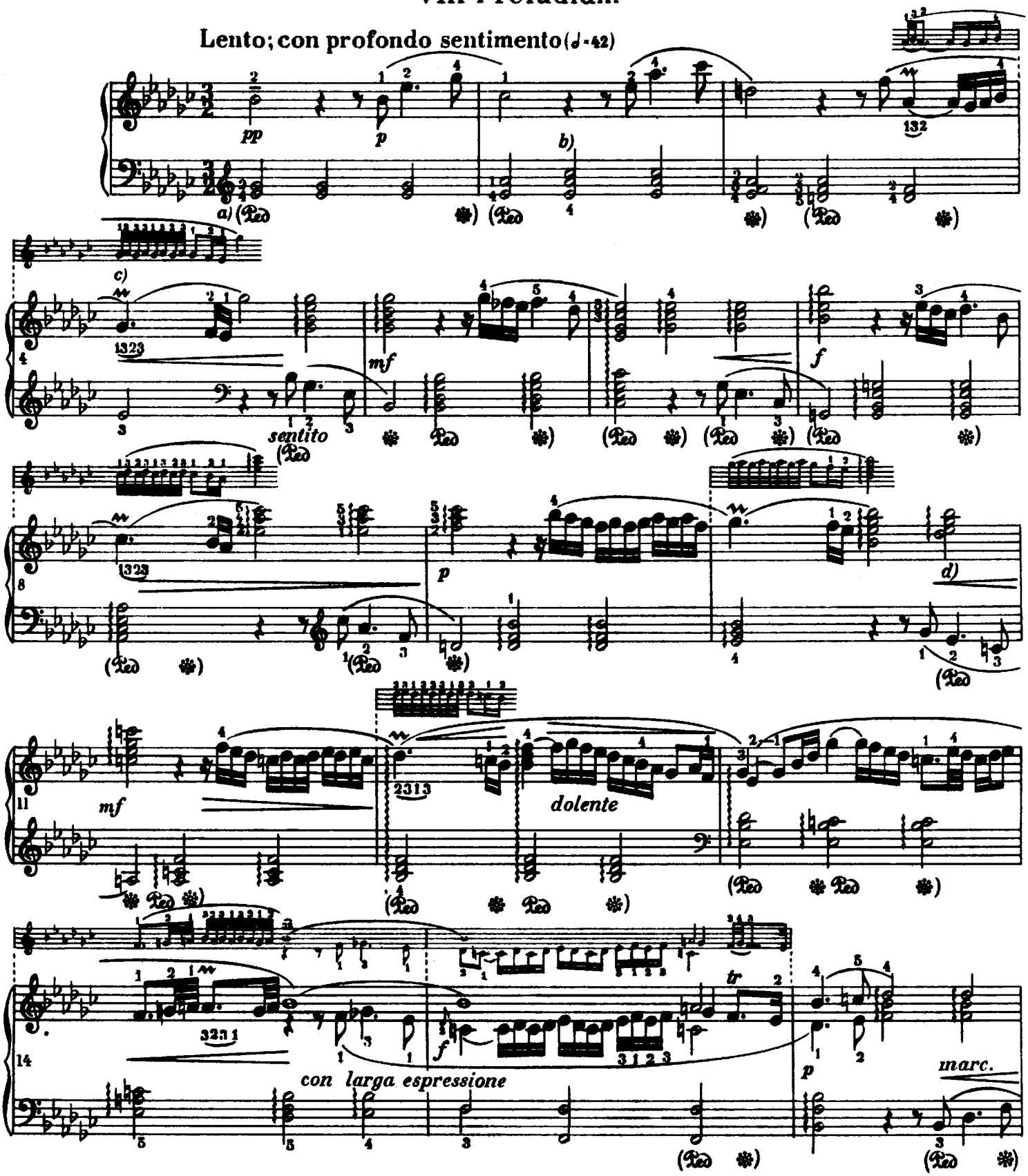

a) Redaktor sądzi, że zastosowanie pedału w tym wspaniałym preludium nie jest sprzeczne z charakterem utworu.

b) Drugie cis², grane lewą ręką, ma brzmieć ciszej niż pierwsze, ponieważ jest tylko częścią akompaniamentu.

c) Zaleca się grać dźwięki ozdobników zawsze lżej niż główne dźwięki melodii. Zatem:

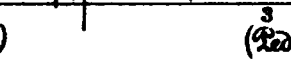

d) Czerny miał może pewne wątpliwości co do autentyczności des² i w swoim wydaniu opuścił je, chociaż znajdujemy je we wszystkich rękopisach.

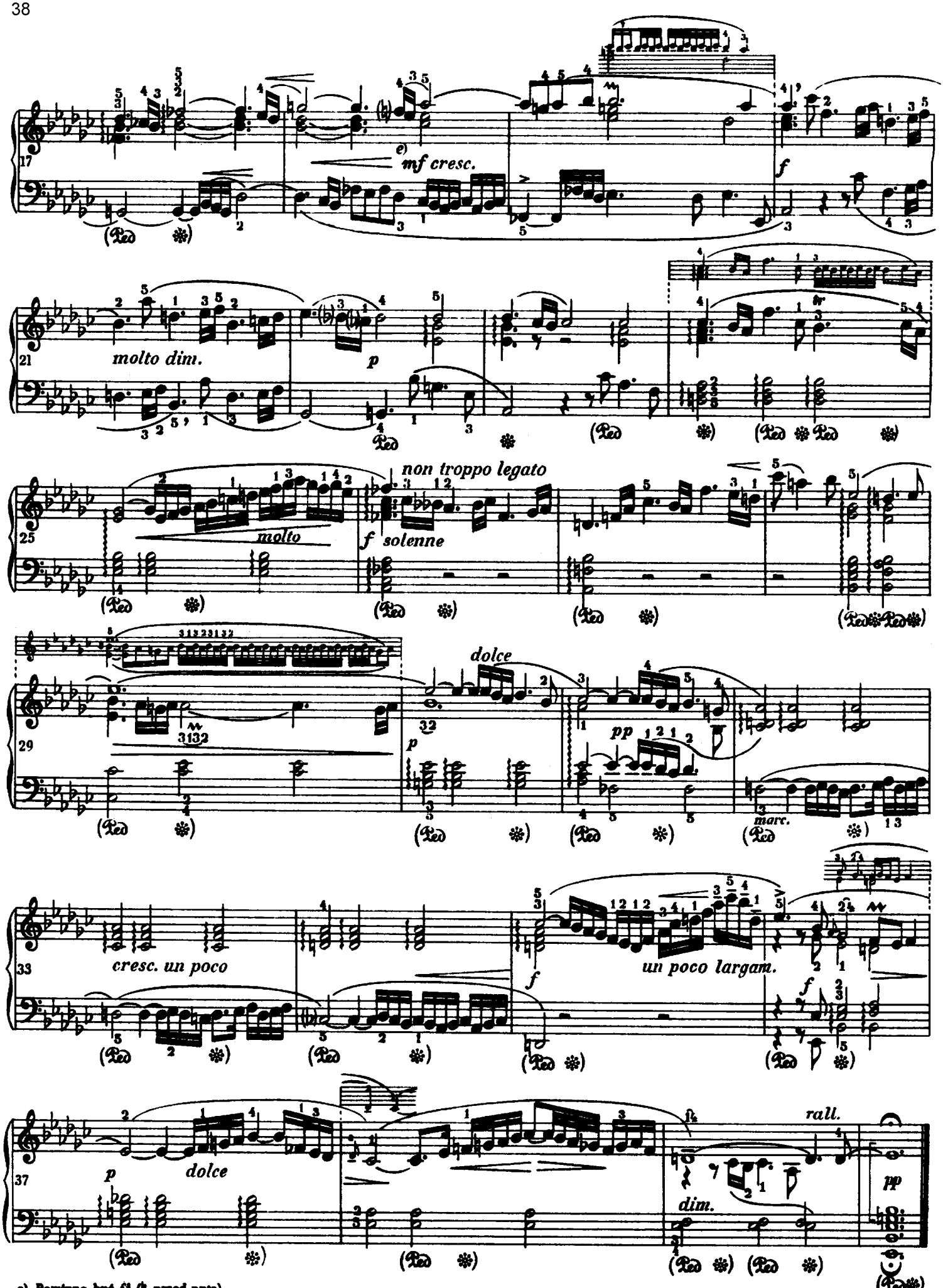

e) Powinno być f^{is} (♮ przed nutą).

VIII Fuga[a)]

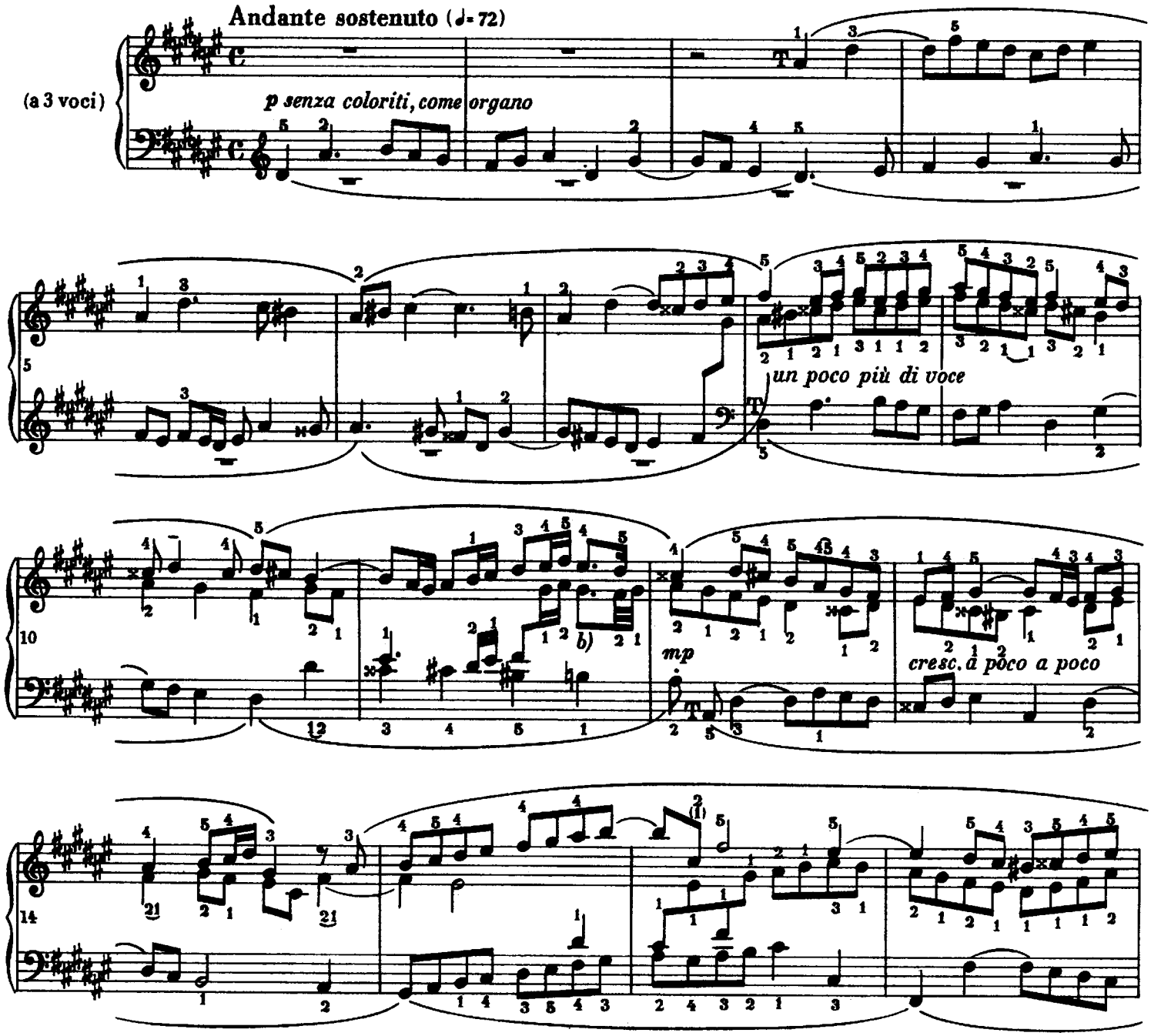

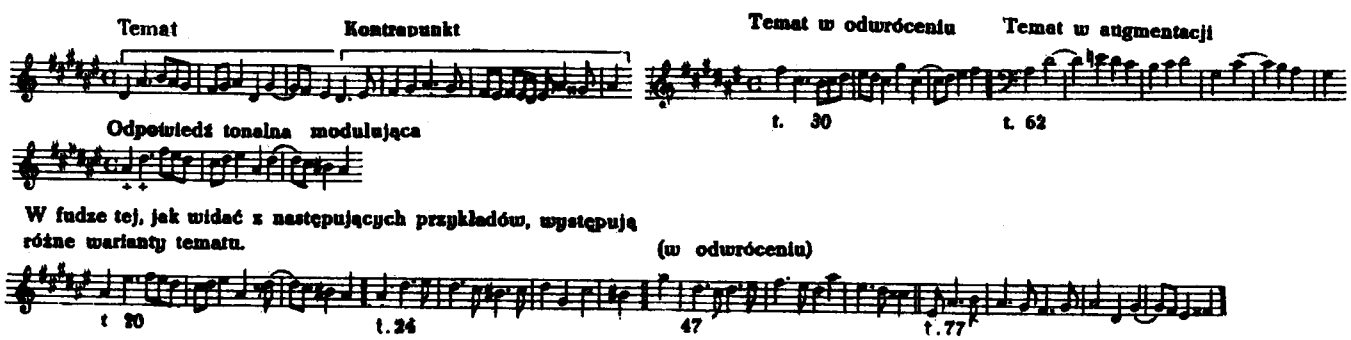

W fudze tej, jak widać z następujących przykładów, występują różne warianty tematu.

a) Bach napisał tę fugę w dis-moll, a nie w es-moll, jak ją drukują wydania Czernego i Tausiga.

b) Niektóre rękopisy mają inną wersję: 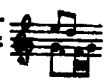 Niemniej jest prawdopodobne, że również w wypadku takiej notacji *dis*³ wykonywano równocześnie z *fis*³. , zgodnie ze zwyczajem epoki, polegającym na podporządkowaniu niekiedy rytmu jednego głosu rytmowi drugiego głosu.

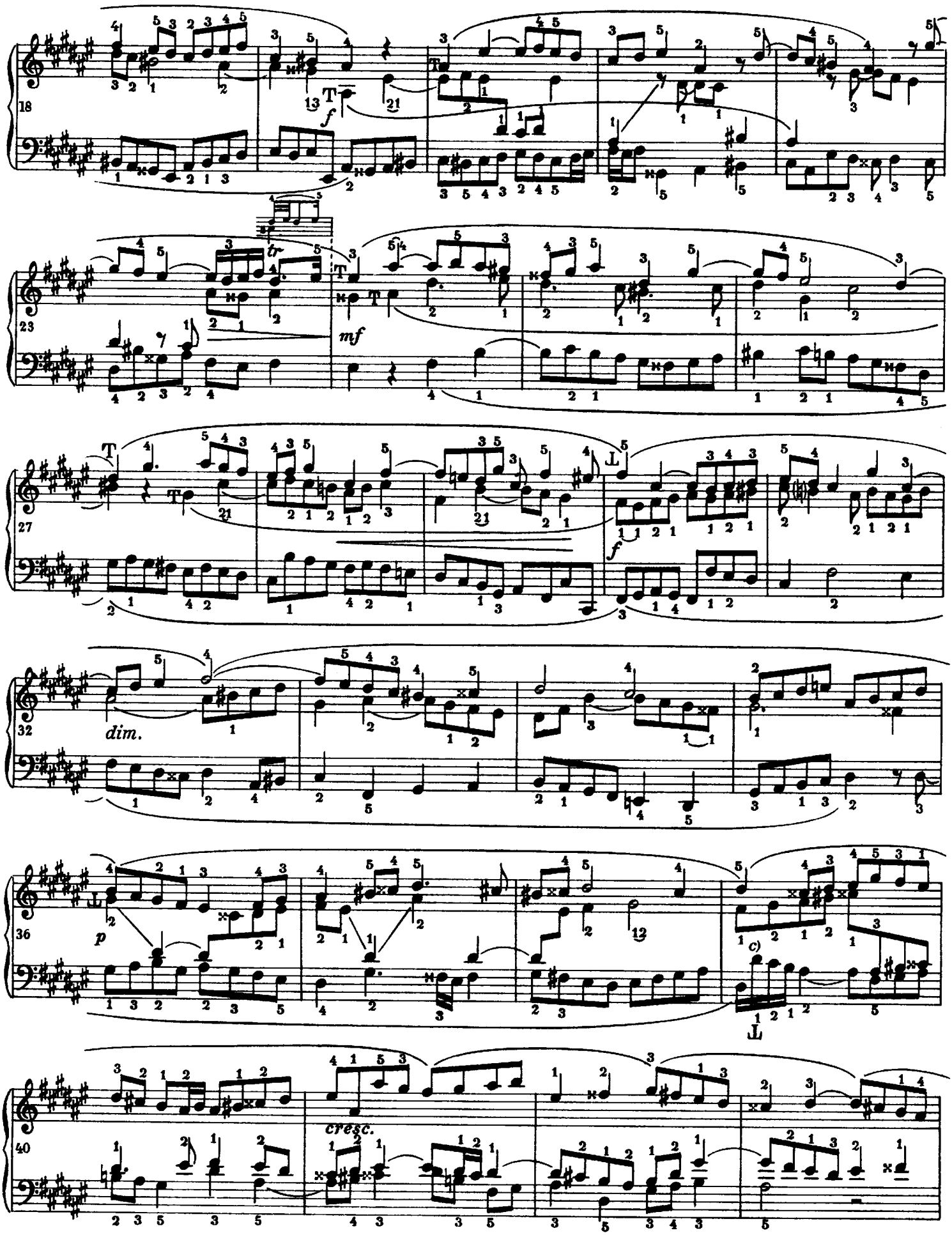

c) Odpowiednik (temat odwrócony):

d) Uwydatnić temat.
e) Odpowiednik (temat odwrócony)

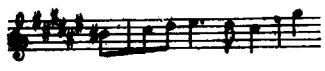

f) Należy ponownie uderzyć *dis*¹, ale lekko i nie odrywając palca od klawisza.

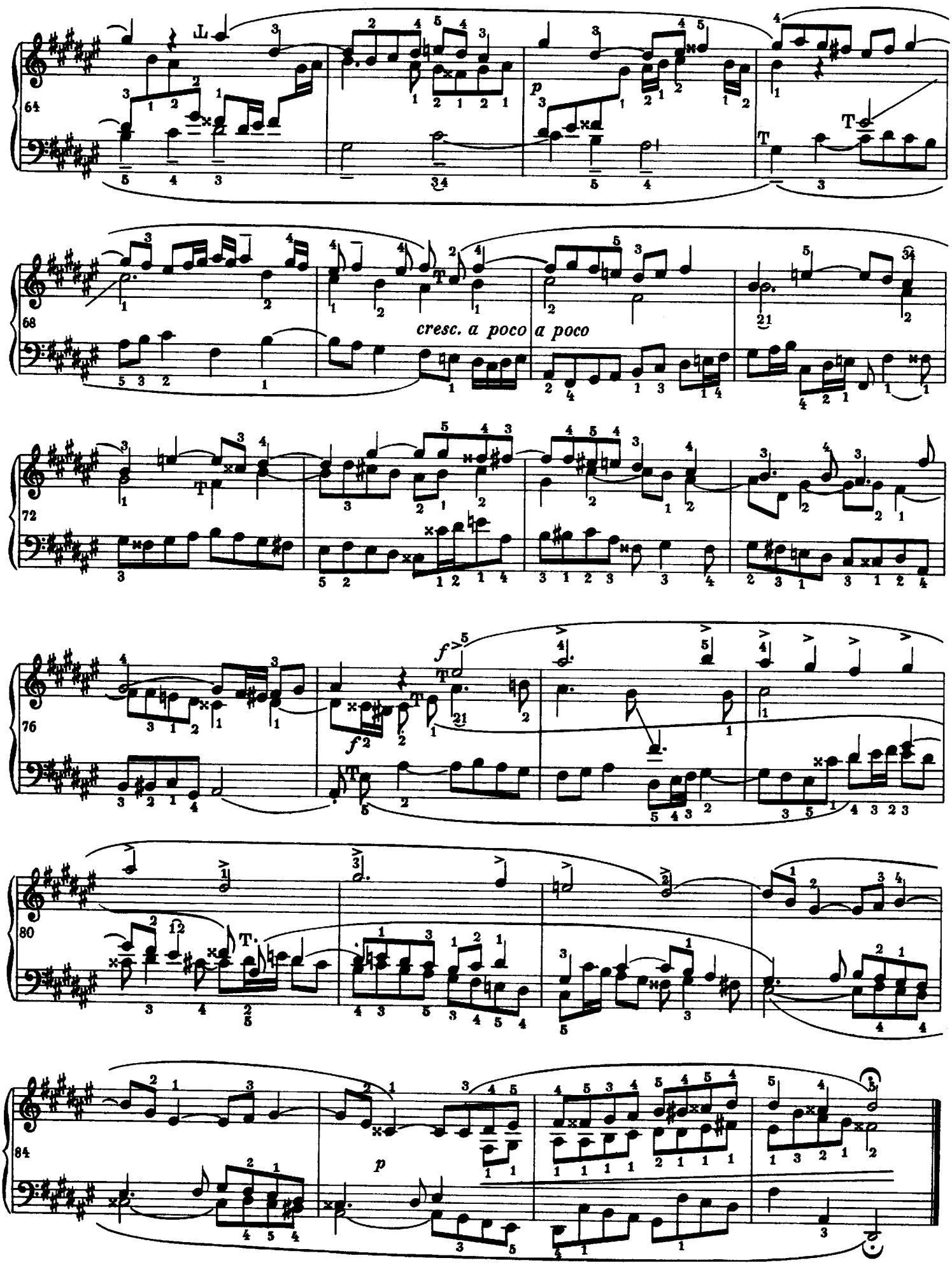
64
68
cresc. a poco a poco
72
76
80
84

IX Preludium

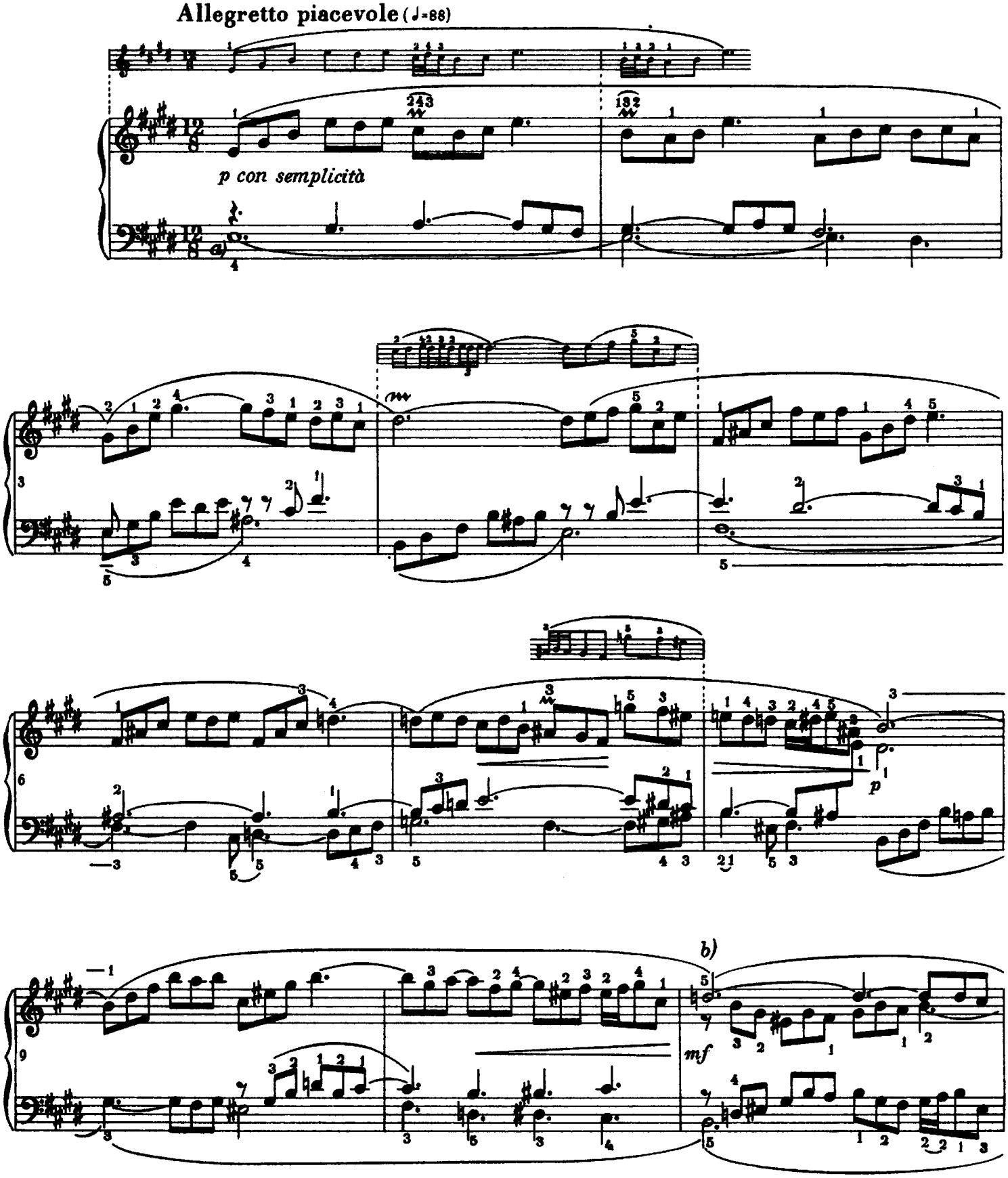

a) e należy tak uderzyć, by długo brzmiało. Podobnie a w t. 15 i 16.
b) Słuchacz powinien móc wyraźnie słyszeć przebieg każdego z obu głosów; głos górny gramy większym dźwiękiem.

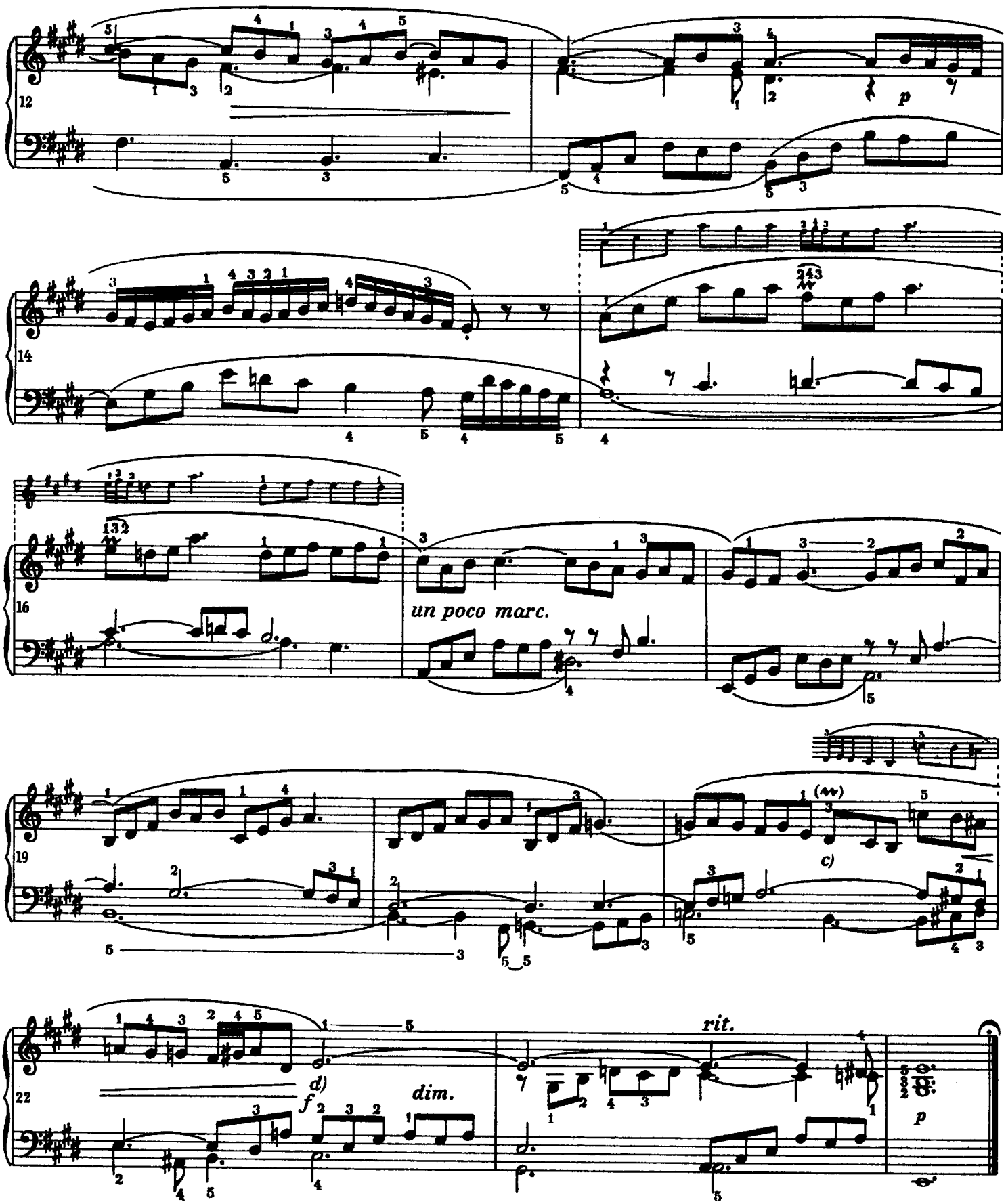

c) W rękopisach nie znajdujemy znaku ∾; jest on jednak potrzebny ze względu na analogię z t. 7.

d) e^1 trzeba zagrać forte; słuchacz musi usłyszeć, że dźwięk ten przechodzi na dis^1.

IX Fuga

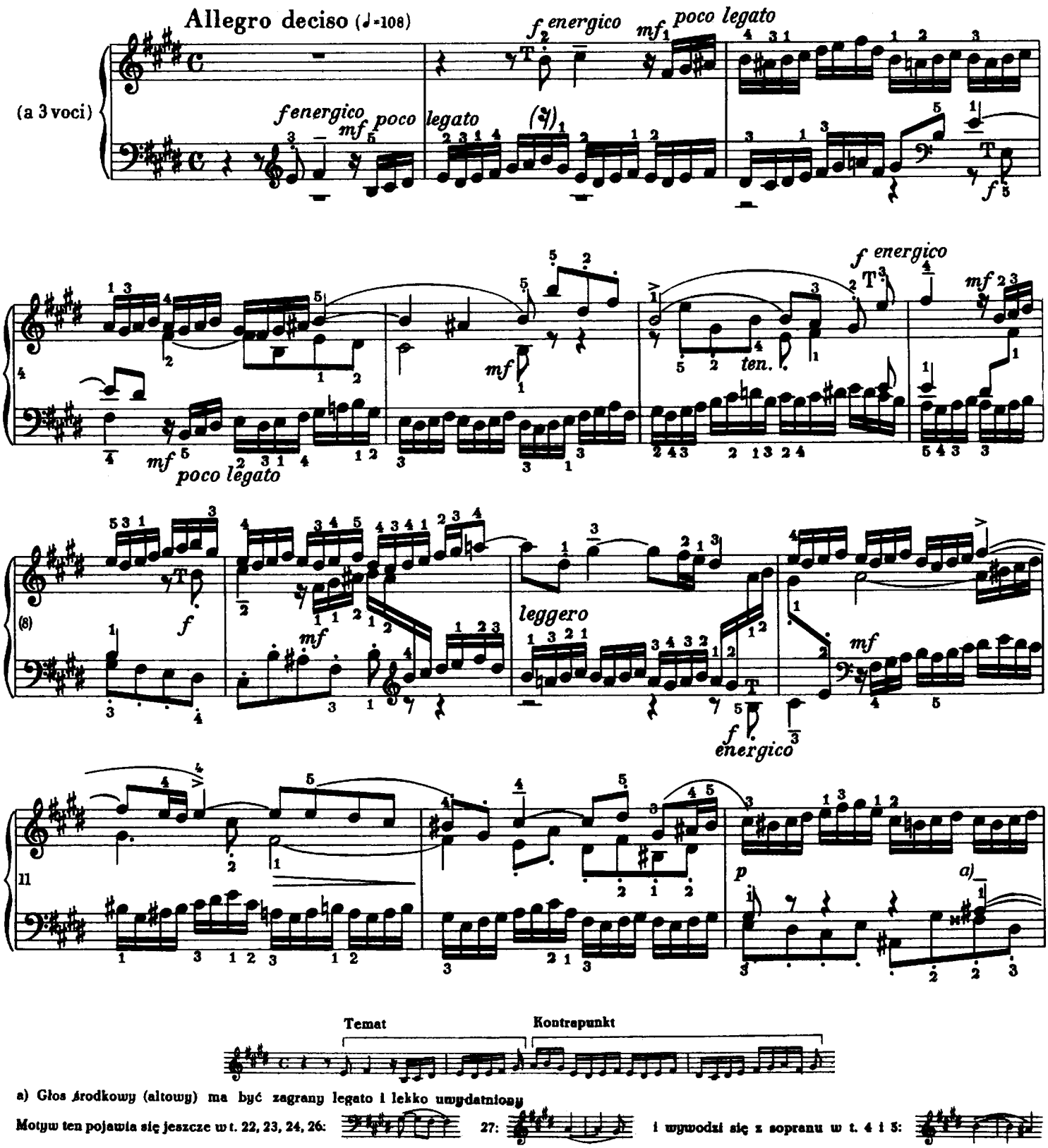

a) Głos środkowy (altowy) ma być zagrany legato i lekko uwydatniony

Motyw ten pojawia się jeszcze w t. 22, 23, 24, 26: 27: i wywodzi się z sopranu w t. 4 i 5:

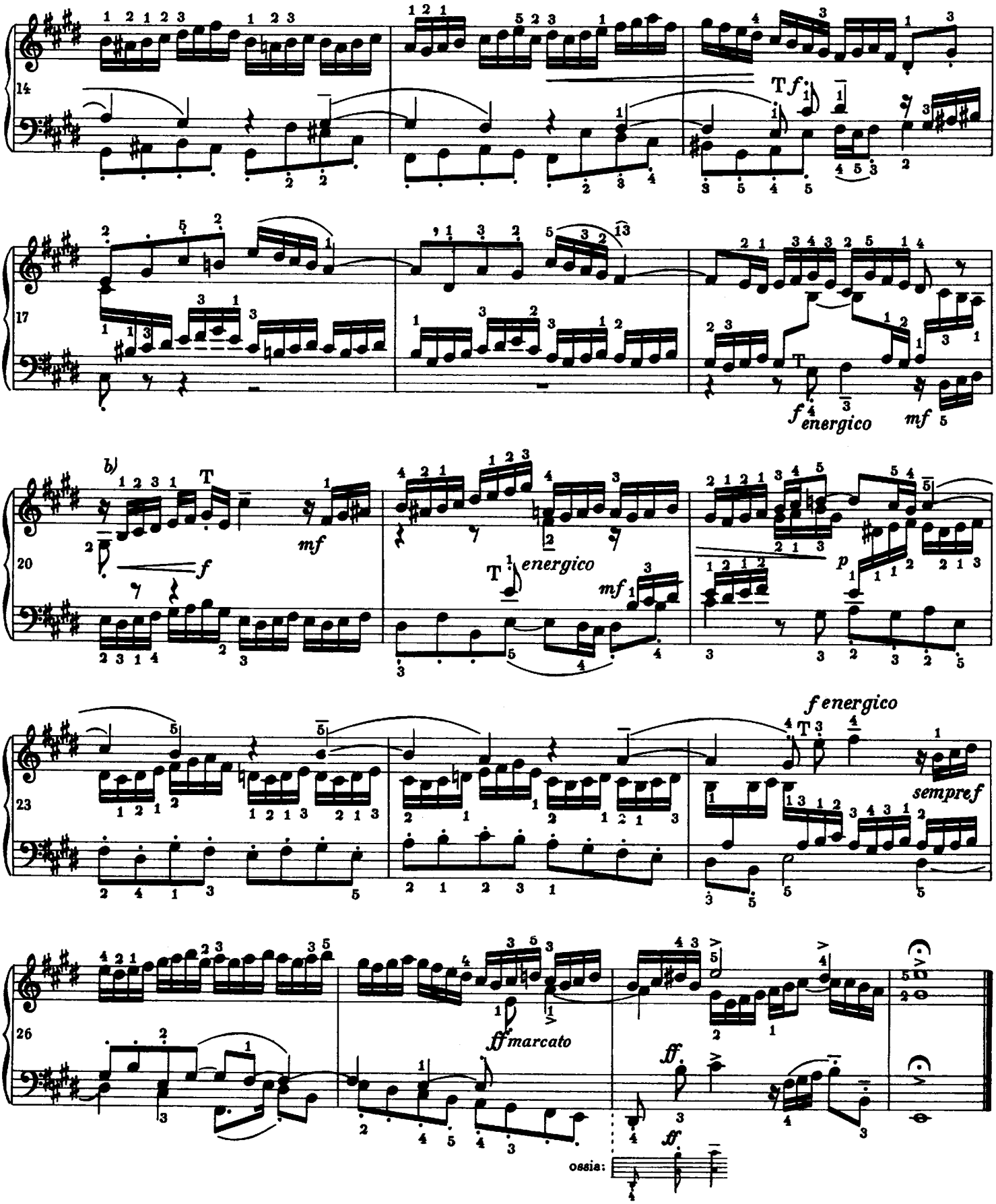

b) Czerny samowolnie zmienił ten takt w następujący sposób:

X Preludium

Andante sostenuto e cantabile (♩=69)

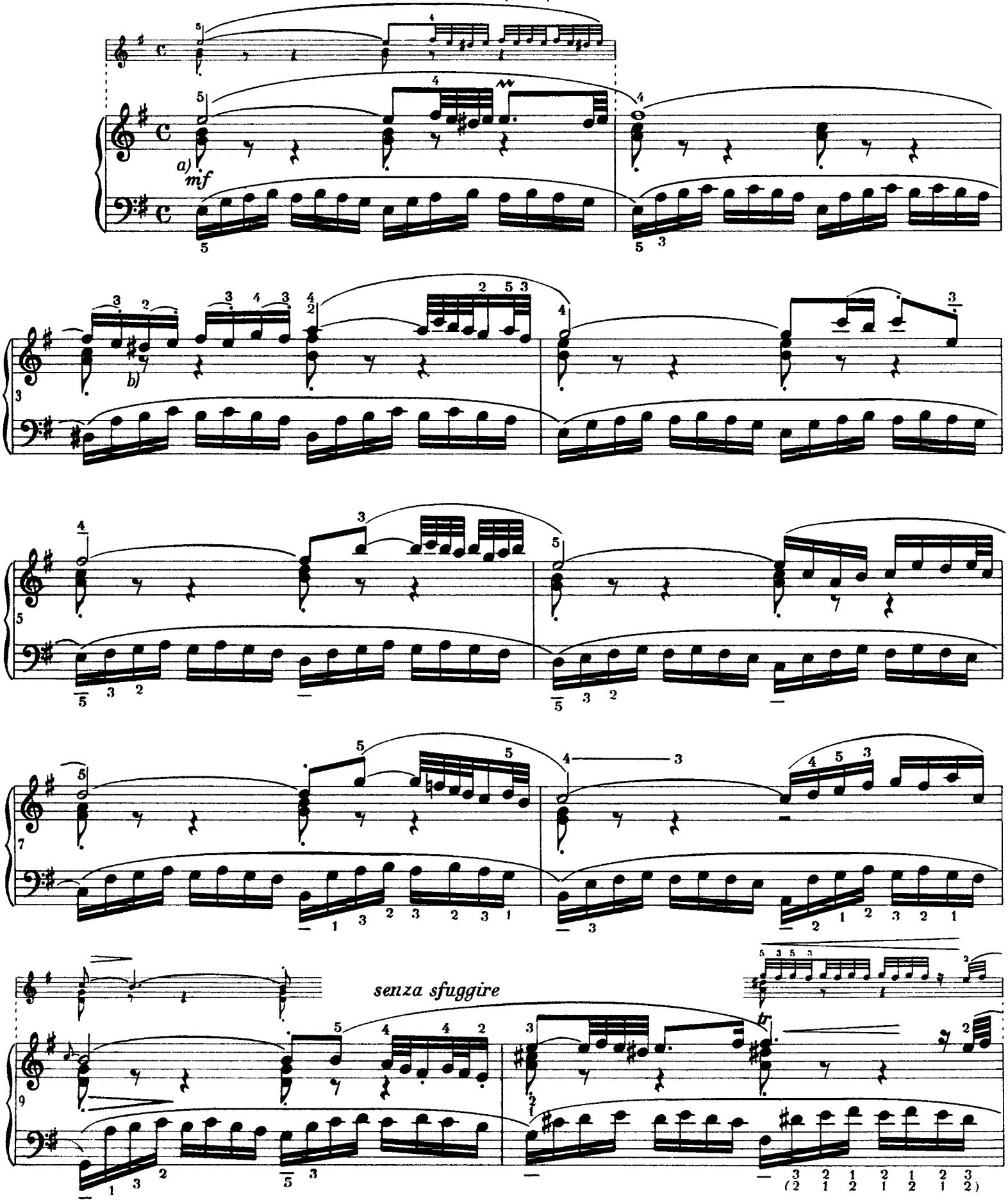

a) Dwudźwięki zawsze bardzo staccato. Bas należy grać spokojnie, stale równo i z prostotą. Partie melodyczną można sobie wyobrażać jak solo fletowe.

b) Te trzy łuczki pochodzą od Bacha.

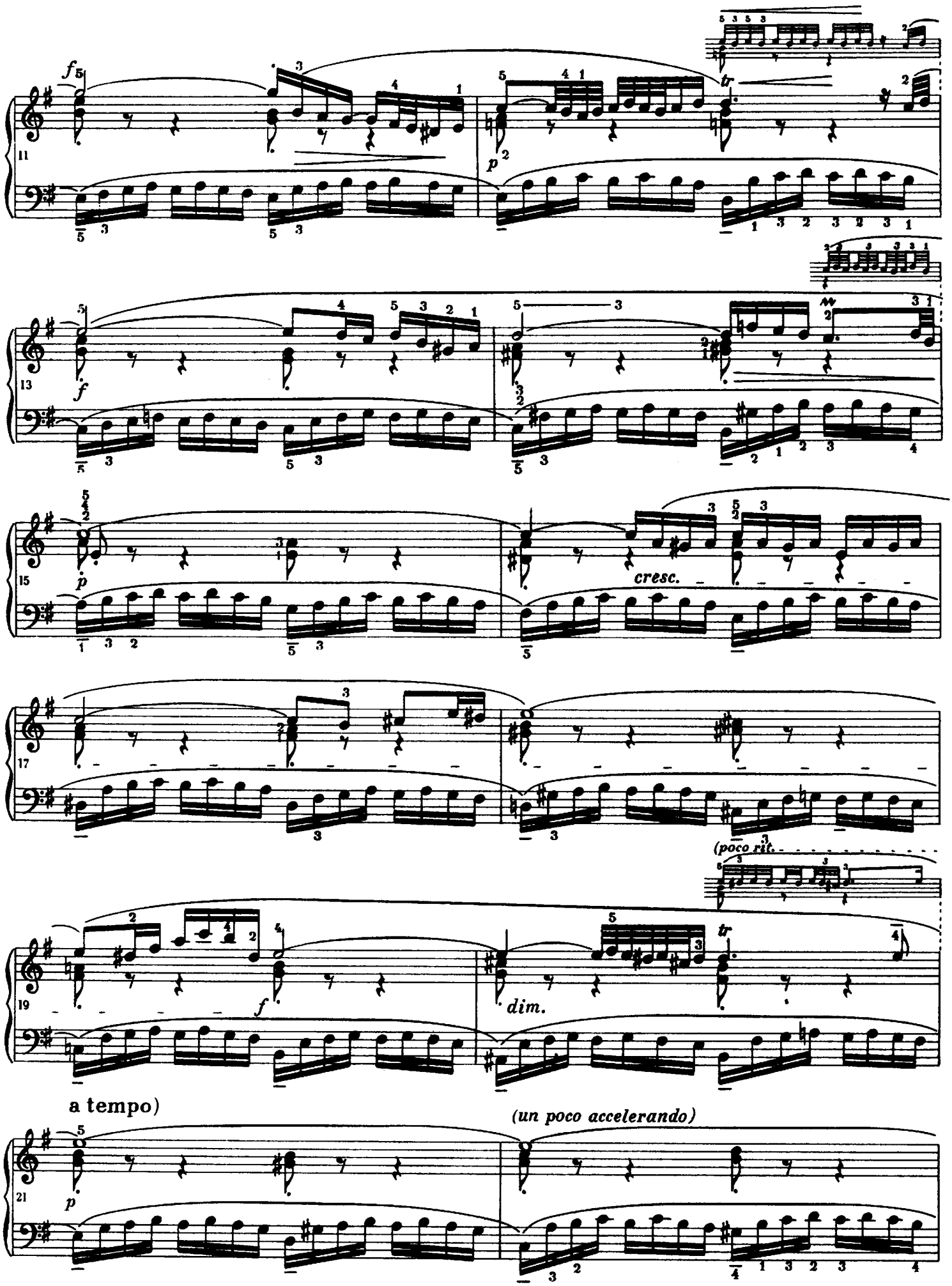
11
f
p
13
f
15
p
cresc.
17
19
f
dim.
(poco rit.
a tempo)
(un poco accelerando)
21
p

c) **Presto** (♩-120)

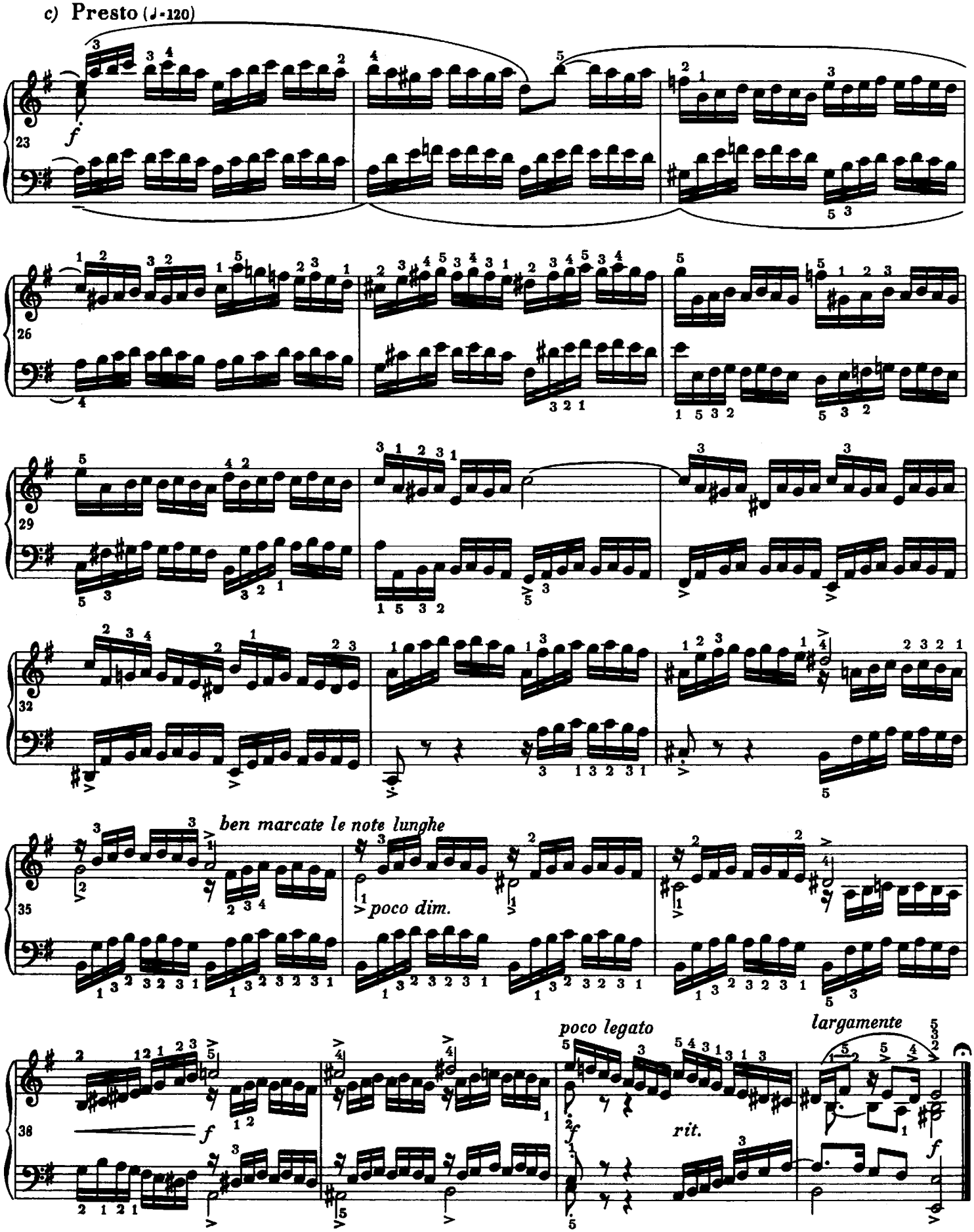

c) Oznaczenie „presto" pochodzi od Bacha, należy je zatem rozumieć w sensie właściwym dla ówczesnej epoki. Podobnie jak w *II Preludium* zaleca się akcentować mocne części taktu.

X Fuga

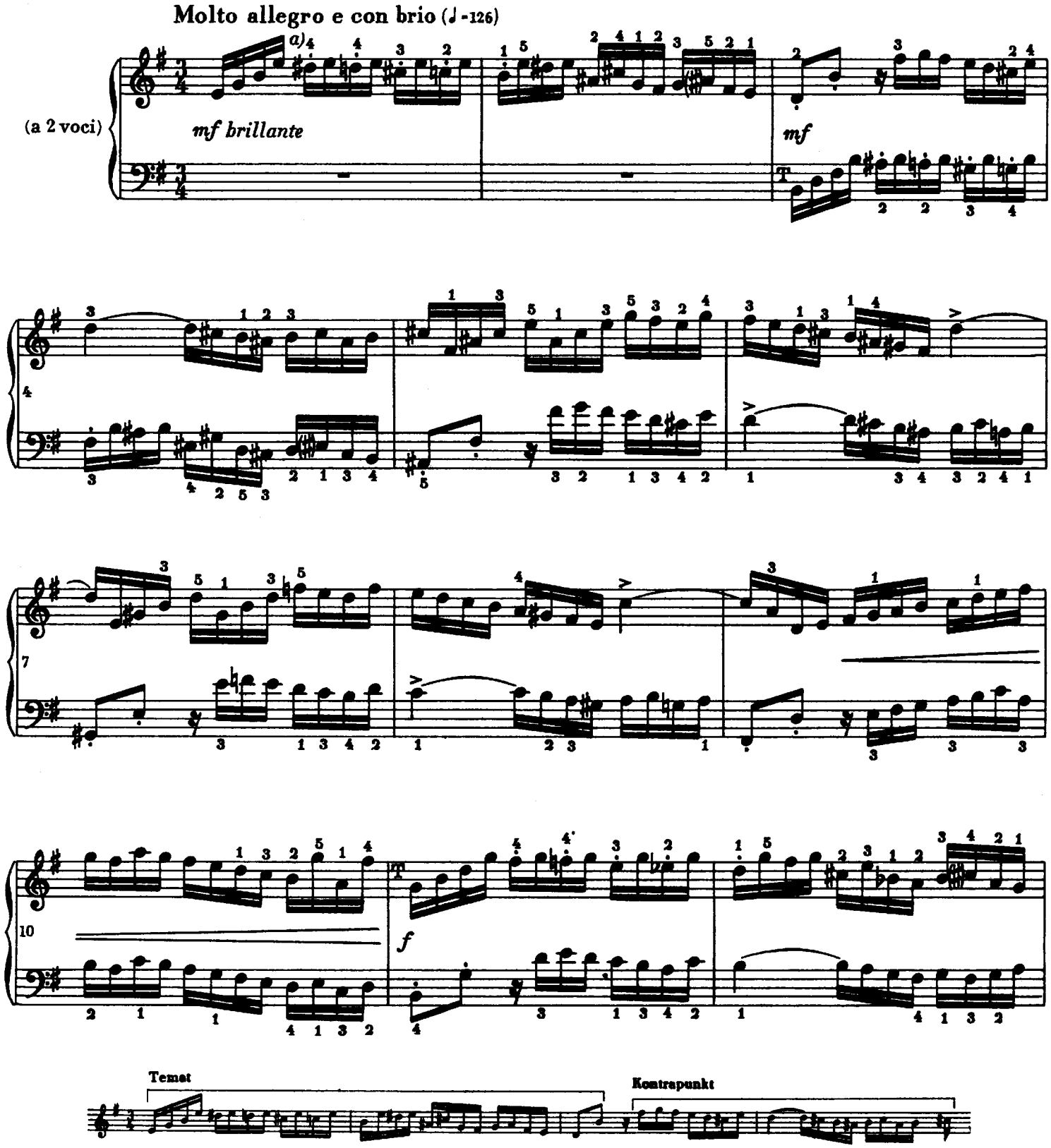

a) Kropki nie oznaczają tu prawdziwego staccato, lecz tylko wskazują na pewnego rodzaju suche i szybkie, dające lekki akcent uderzenie palcowe.

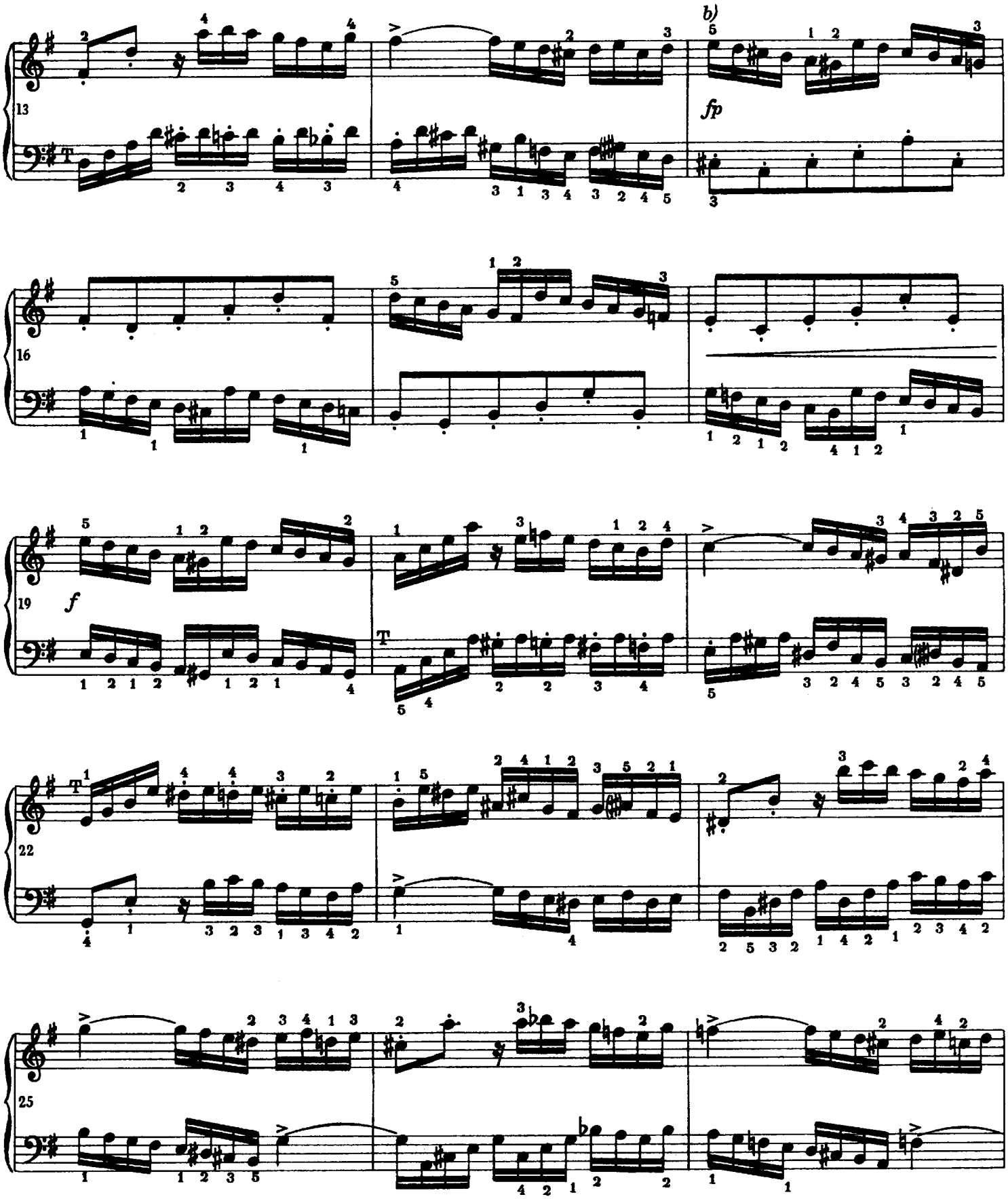

b) Ten łącznik wywodzi się z następującego fragmentu w t. 6:

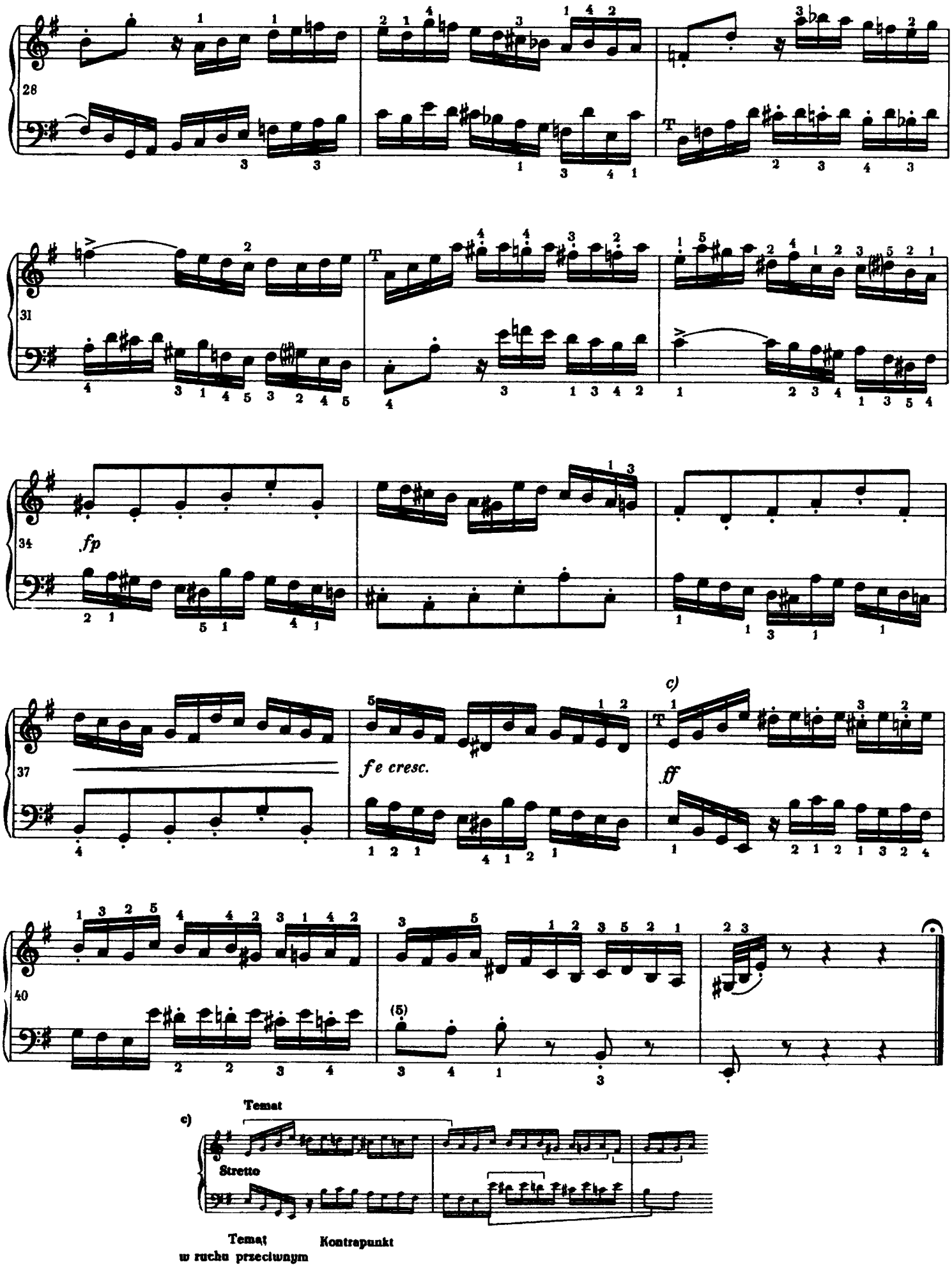
28
31
34
fp
37
fe cresc.
c)
ff
40
(5)
c)
Temat
Stretto
Temat
w ruchu przeciwnym
Kontrapunkt

XI Preludium

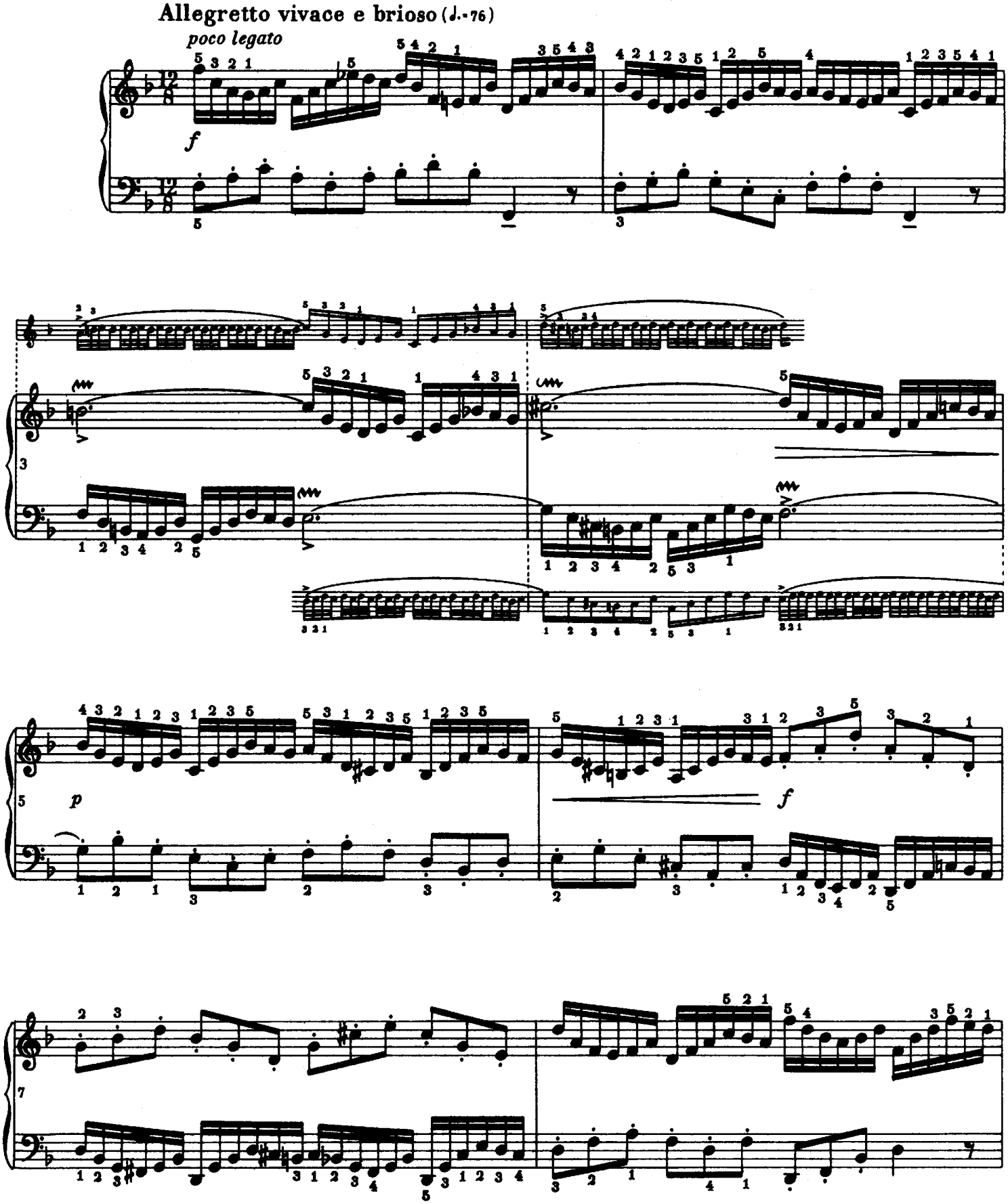

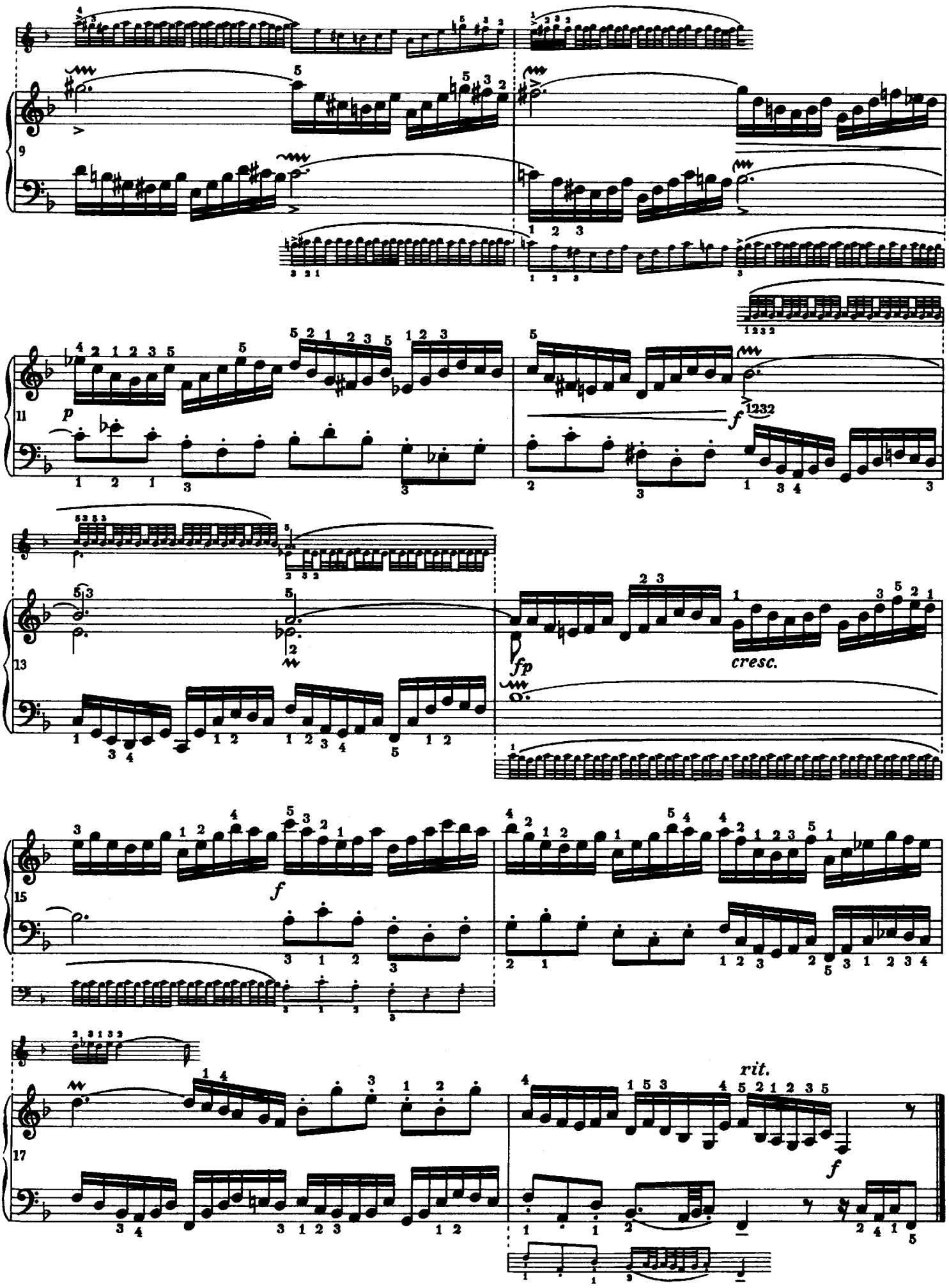
9
11
p
f
1232
13
fp
cresc.
15
f
17
rit.
f

XI Fuga

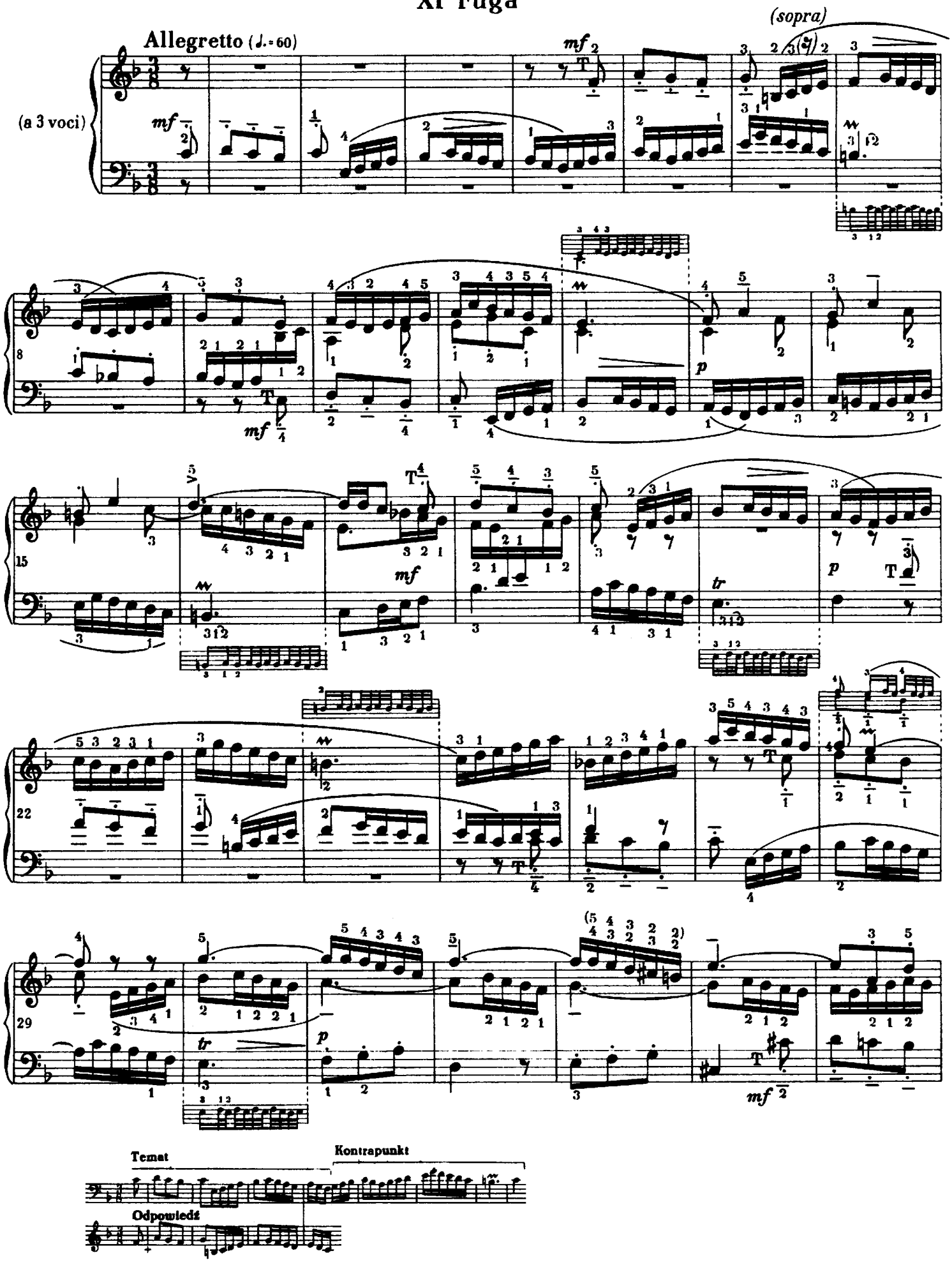

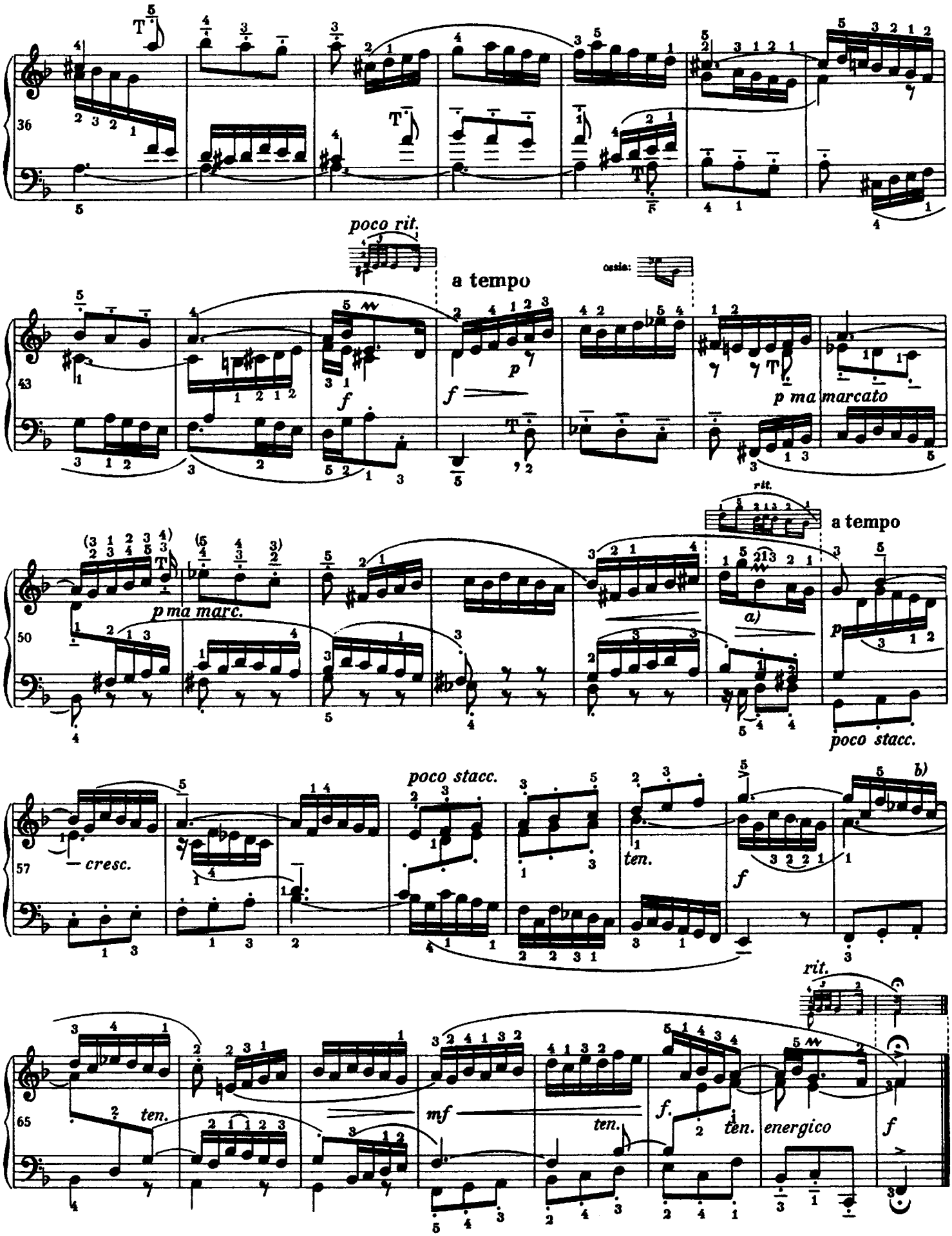
poco rit.
a tempo
ossia:
p ma marcato
rit.
a tempo
p ma marc.
a)
poco stacc.
— cresc.
poco stacc.
ten.
b)
rit.
ten.
mf
ten.
f.
ten.
energico
a) Niektóre rękopisy mają ∿ nad e¹.
b) Albo:

XII Preludium

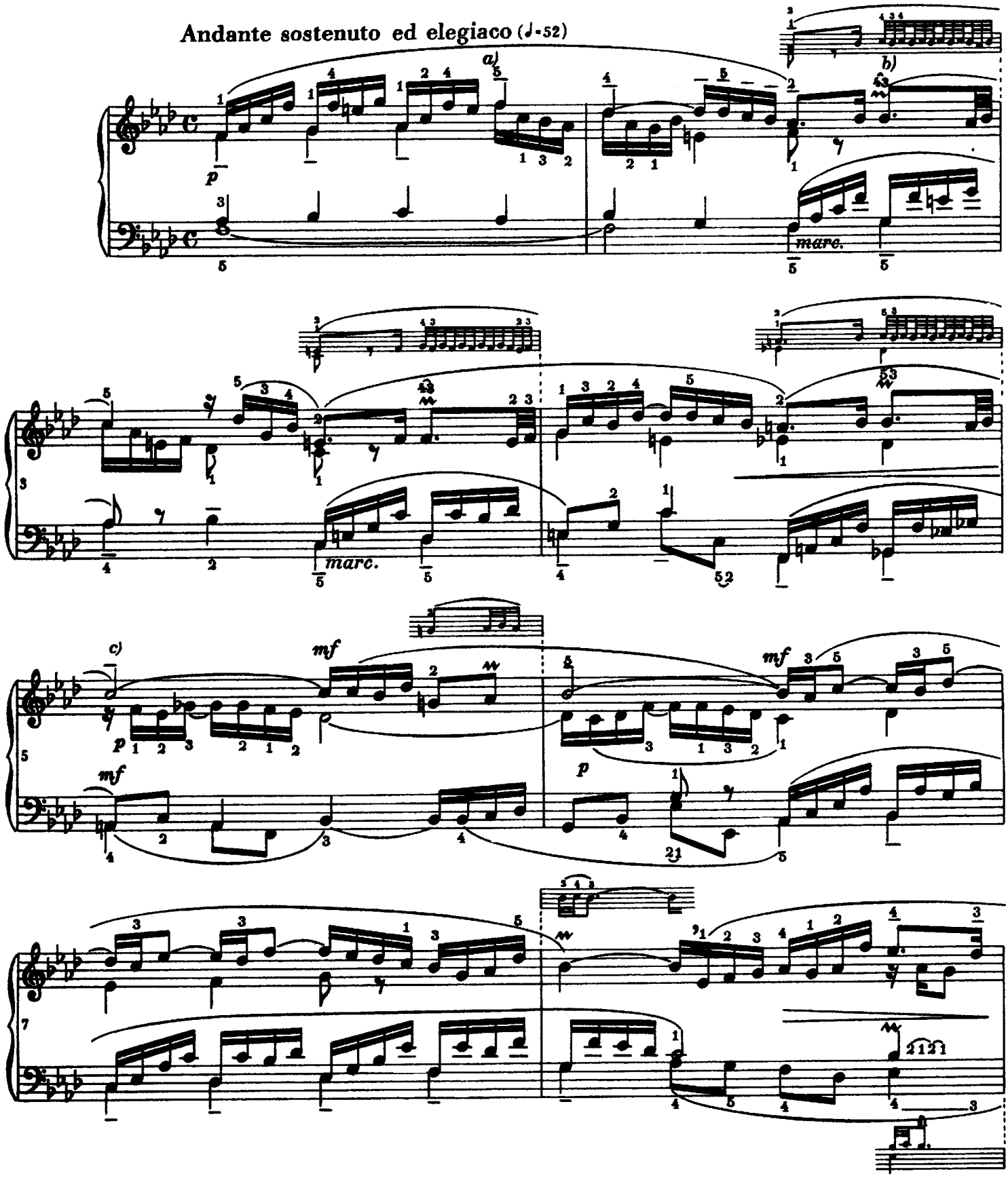

a) Górny głos powinien dominować.

b) Albo

c) Również tutaj należy wyraźnie uwydatnić głos najwyższy i zróżnicować głosy pod względem barwy.

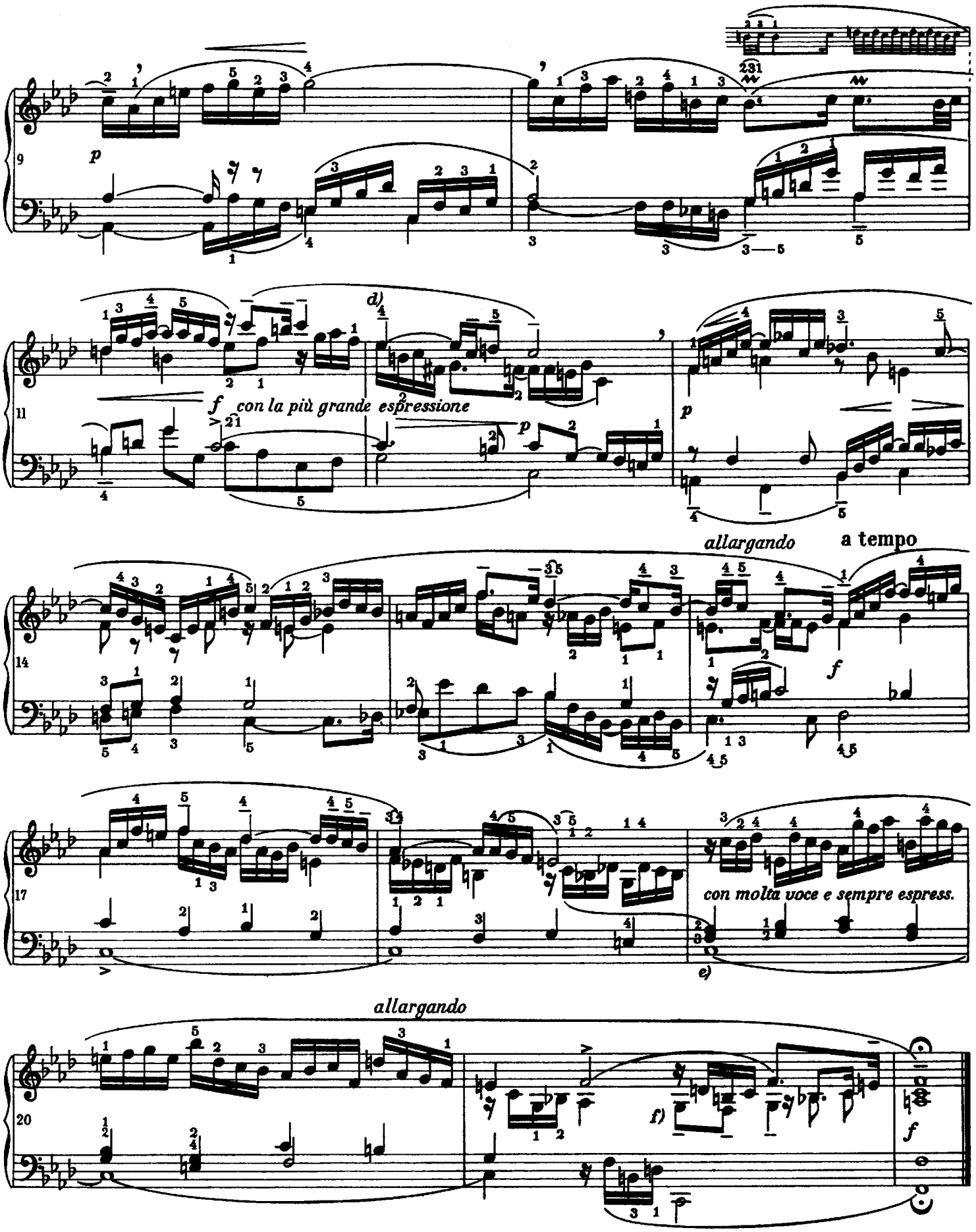

d) W pierwszej połowie tego taktu należy zdecydowanie uwydatnić głos najwyższy.

e) Aby pozwolić brzmieć c w basie, w rękopisie stale wiązanemu łukami przerwano łuk; gramy *sff*.

f) Następującą dźwięki nieco uwydatnić:

XII Fuga

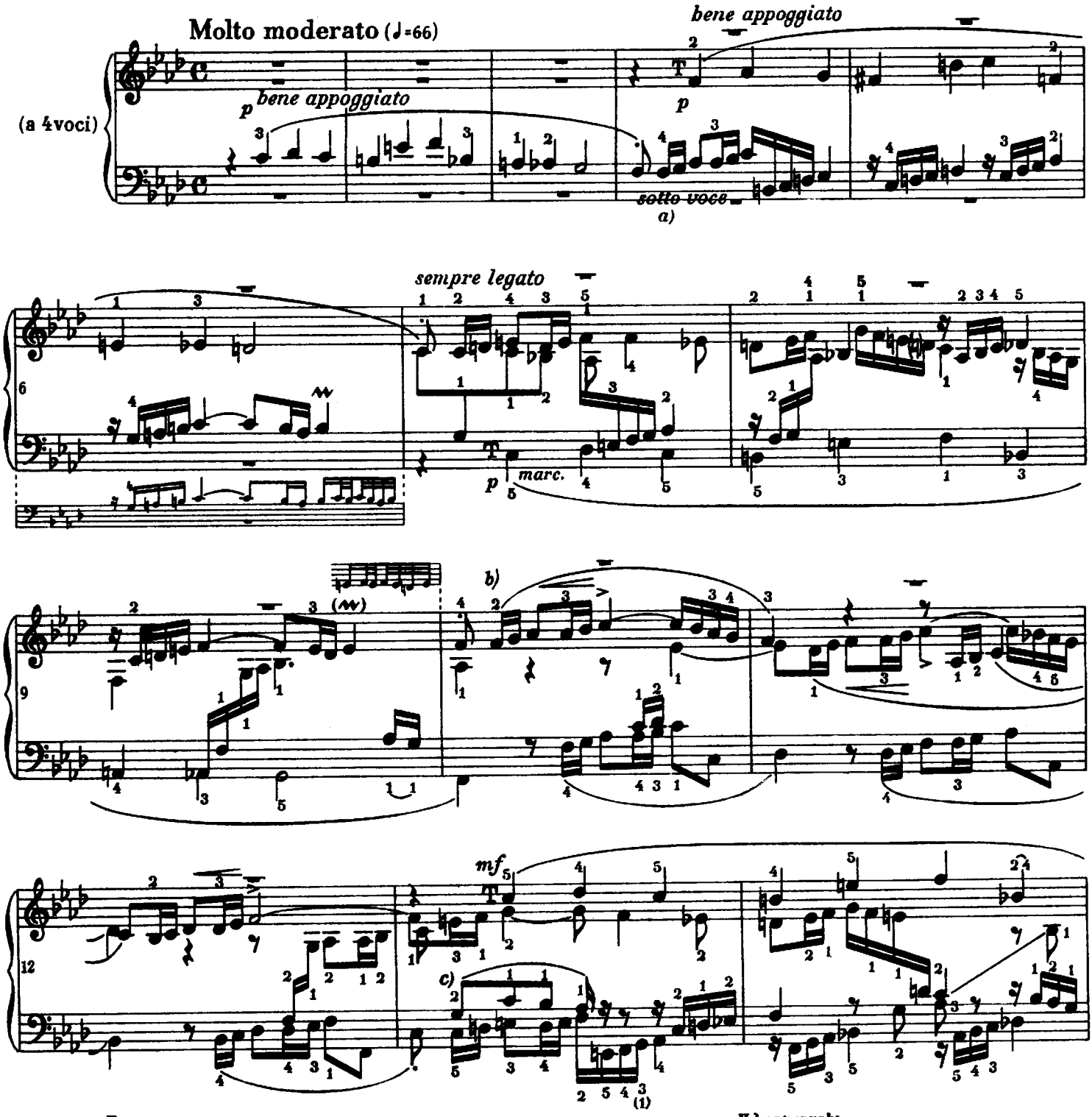

a) Ściśle rytmicznie.

b) Pochodzi z kontrapunktu.

c) Po tych czterech dźwiękach drugi kontrapunkt kontynuowany jest w głosie bezpośrednio wyższym:

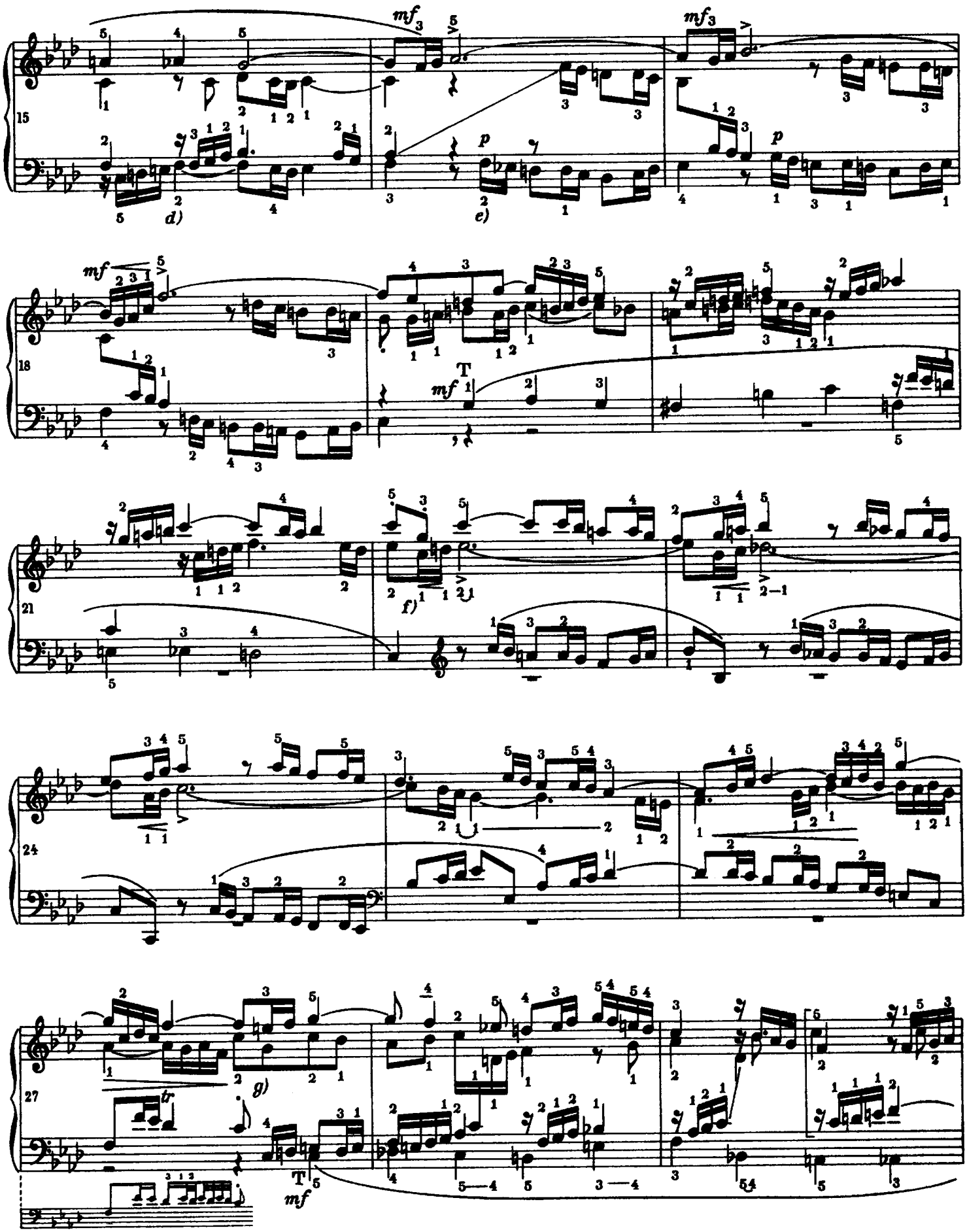

d) Zaakcentować *f* przedłużone łukiem i zagrać lekko drugie *f*
Ta sama uwaga stosuje się do ostatniej ćwierćnuty w t. 29.

e) Pochodzi z kontrapunktu w odwróceniu (inwersja).

f) W tym takcie i dwu następnych podkreślić głos środkowy (altowy). Pozostałe głosy piano.

g) Porównaj odnośnik c).

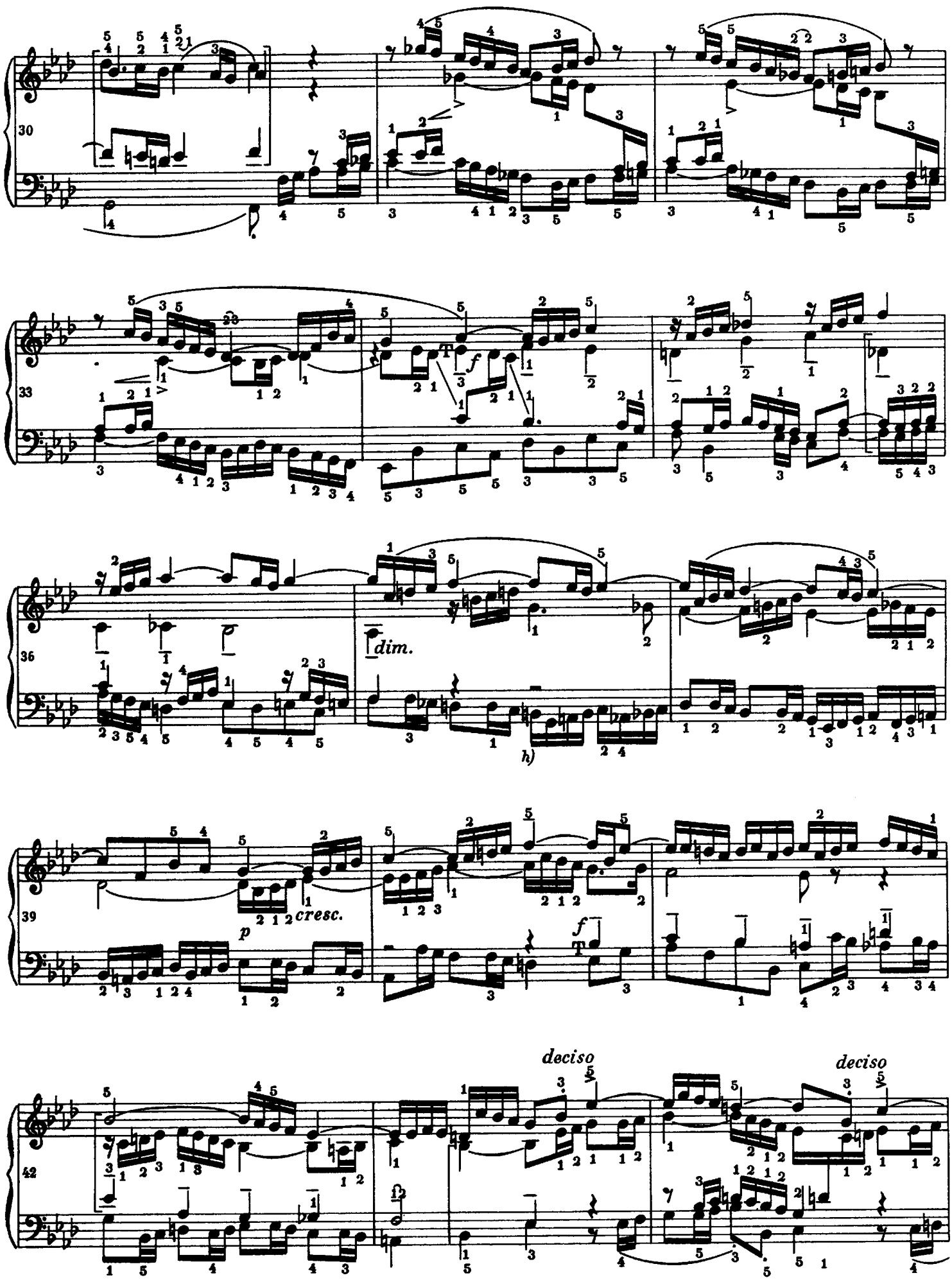

h) Pochodzi z kontrapunktu.

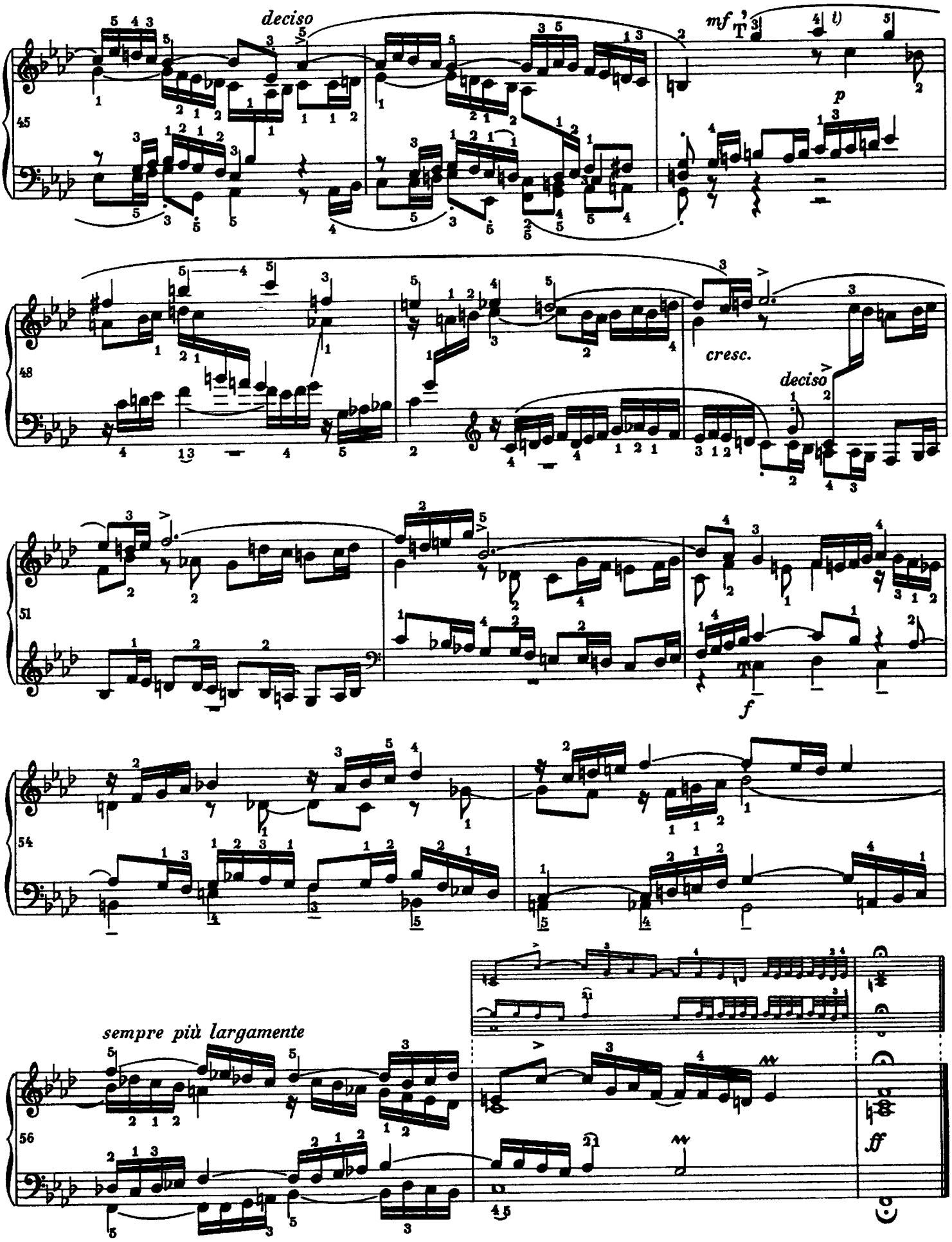

i) Temat bardzo marcato; a partia synkopowana o wiele ciszej, gdyż w innym wypadku ustęp ten będzie brzmiał jakby: